Deputados pedem mas Angelin nega demissão do secretário

Júlio Campos disse a Angelin que não notou a alegada embriaguês do secretário renfoolrisor. (Arquivo/AM).

Deputados do PFL e do PMDB exigiram na Assembléia a demissão do secretário de Segurança Raimundo Correa, enquanto o líder do Governo, Amir Lando, prometia que o governador Angelo Angelin não deixará de punir se ficar convencido de que Correa realmente estava embriagado, o que, conforme o próprio Angelin, não foi confirmado durante um telefonema ao governador Júlio Campos, de Mato Grosso, apesar do laudo médico mostrado pelo secretário de Segurança daquele Estado. Para o pedetista Heitor Júnior, Correa "deve ser punido com a demissão para que a população tenha tranquilidade e haja confiabilidade na promessa de probidade administrativa feita pelo governador". Já Amir Lando afirmou que "nossos lares não sofrerão prejuízo com o porre do secretário".

Página 4 do 1º.

Ontem à noite o capitão PM Vieira, ajudante de ordens do governador negou que já haja ato assinado demitindo o secretário. Angelin, segundo a assessoria de Imprensa do Palácio Presidente Vargas, só deu entrevista à Rádio Nacional, sendo a gravação levada para ser ouvida pelos jornalistas.

Alto Madeira

Fundador dos Diários Associados: ASSIS CHATEAUBRIAND

ANO LXVIII — Porto Velho, quinta-feira, 8 de agosto de 1985 N.º 15.733

Os atletas em "prelúdio" e "estilo" iniciam sequência oficial na competição que está sendo de alto nível, conforme os coordenadores. (F. Rubinho).

250 analfabetos vão votar para prefeito

Desde 1982 o número de eleitores inscritos em Porto Velho cresceu 17 mil alistados, disse ontem o presidente do TRE, desembargador Eurico Montenegro, anunciando que 250 deles são analfabetos. Em entrevista à ENB, Montenegro disse que atualmente são 78 mil os eleitores em Porto Velho, com muitas transferências de outras cidades. O PFL e o PMDB já definiram suas convenções marcadas para o mesmo dia, próxima quarta-feira, mas dirigentes dos dois partidos negam que o lançamento de candidatos próprios possa acabar com a Aliança Democrática em Rondônia e representar a demissão, que chegou a ser anunciada ontem, dos secretários estaduais e municipais ligados ao PFL.

Sobre a demissão dos secretários, veja matéria na página 5 do 1º.

PARAQUEDISTAS TÊM RECORDE NO ESTILO

O sargento Meirelles, do Exército, é o recordista na prova de "estilo" do Campeonato Brasileiro Militar de Paraquedismo, que está acontecendo até sábado na Base Aérea de Porto Velho e onde o Exército está vencendo, tendo marcado mais de 70 pontos no terceiro dia de competição.

No ano que vem o campeonato ainda não tem sede definida.

No página de esportes.

MOTORISTA ENCONTRA CORPO CARBONIZADO NA LIXEIRA

Hélio não tinha inimigos, sequer sua mulher, mas foi assaltado e teve o corpo carbonizado dentro da Minza encontrada na lixeira

O motorista/ajudante Hélio de Oliveira Salvientus, de 34 anos, foi morto dentro da Minza placa AG-7219, de sua propriedade, quando se dirigia para Campo Grande, onde iria encontrar a família. Hélio, segundo sua mulher, Maria Celestina Santos, não tinha inimigos, mas seu corpo estava carbonizado e o dinheiro que carregava, 23 milhões, desapareceu.

Polícia na página 5.

PMDB NA CÂMARA QUER A SAÍDA DE LUCINDO

O deputado José Bianco, presidente regional do PFL, disse na noite de ontem que encontrará dificuldades nos convênios municipais e estaduais indicados pelo Partido da Frente Liberal. O que ele é que a posição dos Quadros, numa reunião com os secretários e o governador Valadares de maior apoio para o governador, disse Bianco. De qualquer forma, pelo menos os deputados do PFL disse que os estatutos de vereadores do PMDB criticando secretários ligados à Frente é uma tentativa "de desestabilização para forçar o cumprimento e dissolver". Ainda ontem, a vereadora Maria da Graça, na TV-Rondônia, pedia "pelo amor de Deus" que Deus ajuda o governador Lucindo Queiroz do Rondônia.

Picado de cobra e maláricos não têm atendimento médico

Quatro doentes — um picado de cobra e três maláricos — estavam ainda sem atendimento ontem pelo vereador Alonso Fontenele do PFL, de um lado para outro, na companhia de uma companheira depois de terem recebido negativa de atendimento no Hospital Especial — onde a medida é planejada depois que outra ordem de não receber novos doentes — e no Hospital do Base local em que tomaram só "bom tratamento". "A situação é desumana e se um dia morrer no ato Deus é quem", perguntava o vereador.

Página 4 do 1º.

GUIDACCI

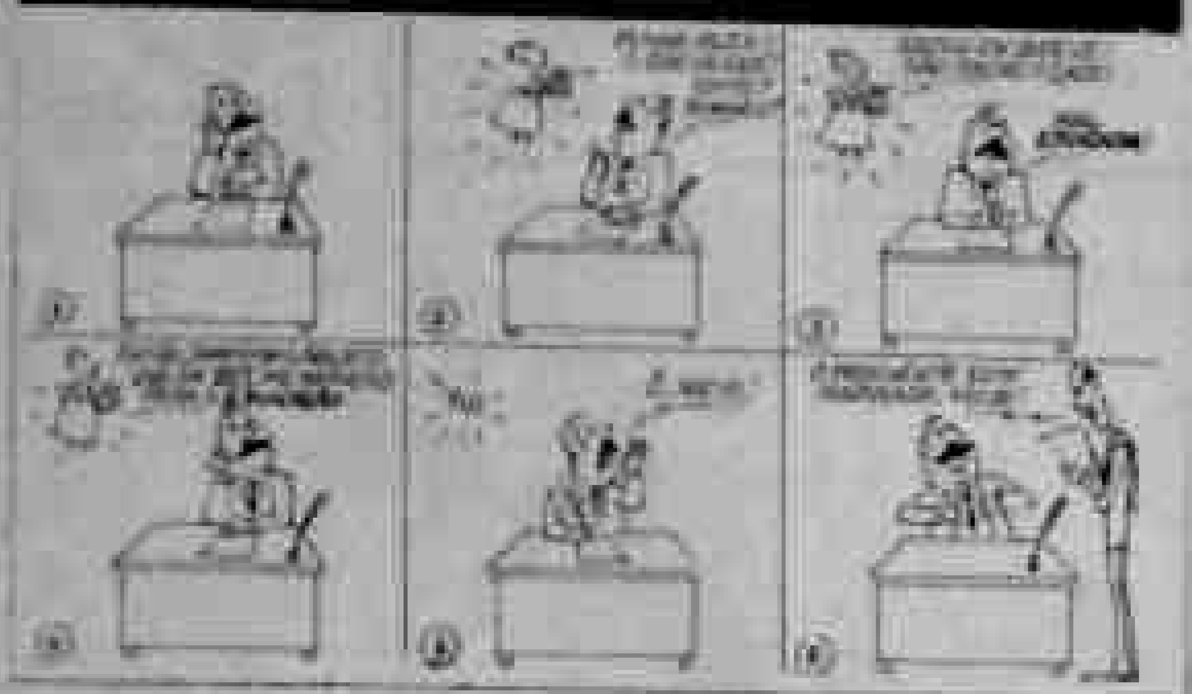

ERRAMOS — Por um erro de montagem, a foto que apareceu na página 5 da edição de ontem com a legenda trocada, foi um lapso de nossa parte. Nossas desculpas aos leitores e, principalmente, à professora Berenice Luz da Silva, de quem seria a foto a aparecer na página, e ao secretário de Segurança Raimundo Corrêa, cuja foto não estava programada mas foi colocada erradamente.

SEDUC ESQUECEU OS RESULTADOS DO SUPLETIVO?

EMPRESAS — Apesar da confusão que reina na equipe econômica do Governo, pelo menos bons ventos estão soprando às portas das empresas privadas. Há pelo menos duas semanas que as taxas de juros permanecem estabilizadas. E isto, depois de uma queda de alguns pontos percentuais. O momento, portanto, é ideal para dar entrada nos pedidos de empréstimos junto às instituições financeiras. A publicação "Análise Financeira", que acompanha semanalmente o nível das taxas, informa que os descontos de duplicatas continuarão a ser feitos entre 10 e 13% ao mês. Dentro desse contexto, algumas recomendações podem ser úteis às empresas: procurar descontar as duplicatas o mais rápido possível, pois as taxas de juros devem subir dentro de algumas semanas; consultar vários Bancos, uma vez que a distância entre as taxas mínimas e máximas é muito acentuada, procurando grande diferença no custo efetivo da operação; e evitar descontar títulos por um prazo superior a 30 dias, já que a cobrança antecipada dos encargos encarece enormemente o custo efetivo das operações por prazo mais longo.

BANCOS VAO TER DE APLICAR MAIS NA AGRICULTURA

GASOLINA BARATA — A Petrobrás divulgou pesquisa sobre os preços dos principais derivados do petróleo no Brasil e no mundo, com o propósito de mostrar que os preços brasileiros são inferiores aos de mais de 30 países, numa lista de 59. No caso da gasolina, por exemplo (Cr$ 2 mil 470 o litro), apenas 19 países possuíram preços mais baratos. Na época da Velha República, quando o Governo estava por autorizar novos aumentos, a Petrobrás costumava divulgar pesquisas semelhantes. Na nova fase do regime, a sensibilidade do Governo para pleitos desta natureza ficou bastante reduzida. O último reajuste de preços ocorreu no dia 20 de julho — quase cinco meses após o anterior reajuste — ficando limitado a um percentual de 13,5%.

SABEDORIA DE PARA-CHOQUE: "SEGREDO ENTRE TRES, SÓ MATANDO DOIS"

MACIEL E A IMPRENSA — O Ministro da Educação, Marco Maciel, em telex que dirigiu ao diretor do "Alto Madeira", jornalista Euro Tourinho, diz acompanhar com interesse a cobertura que este Jornal tem dado aos assuntos da Educação, num momento em que toda a sociedade se dispõe a contribuir diretamente e ser o trabalho da imprensa de maior relevância.

O Ministro Marco Maciel, ao agradecer pelos temas educativos encontrados nas páginas do ALTO MADEIRA, diz esperar poder encontrar sempre nas páginas do mais antigo Jornal de Rondônia, informes, análises, críticas sobre assuntos da área de educação.

Leia o AM: 68 anos de tradição

A agência Henrique Dias, do Bradesco, localizada no edifício Rio Madeira, após implantar o sistema "Bradesco Instantâneo", prorrogou seu horário de atendimento até as 16:30 horas. A Agência 7 de Setembro também cumpre esse horário. Com isto, segundo o gerente Walter, o cliente terá mais tempo para fazer suas transações bancárias "e mais rápido", completa ele.

UM ATO DIGNO, JUSTO, LOUVÁVEL E HUMANO

M. A. Palácio

Os funcionários públicos do Governo em Guajará-Mirim, estão contentes, alegres, eufóricos mesmo. Motivo: O pagamento de seus salários, antes do final do mês.

Alguém perguntará — e isso é motivo para tanta alegria, para tanta euforia demonstrada? O recebimento de seus vencimentos no final do mês não é um direito que lhes assiste? O Governo determinando o pagamento de seus servidores em tempo hábil, no final de cada mês, não está cumprindo com um dever, com uma obrigação que lhe é imposta por lei? Claro. Tudo isso é perfeitamente lógico e se analisarmos os fatos por esse prisma, não existe favor algum nesse ato e nem motivo para tanta alegria. Lamentavelmente isso foi questão de ordem administrativa que nunca quiz entender e muito menos executar, o então Secretário de Estado da Administração.

Os funcionários do Governo em Guajará-Mirim, jamais tiveram a satisfação nesses dois últimos anos, de receberem os seus salários no final de cada mês como deveria ocorrer.

O pagamento dos Barnabés da "Pérola do Mamoré", sempre era feito no mês seguinte, com oito, dez e até doze dias de atrazo. Não adiantava queixa e reclamações porque nada sensibilizava o todo poderoso Sr. Secretário da Administração Teobaldo M. Pinto Viana.

O Prefeito de Guajará e os Vereadores, por diversas vezes fizeram chegar o clamor do povo (funcionários), ao conhecimento do Governador Jorge Teixeira de Oliveira, pedindo providências contra a atitude discriminatória do Sr. Secretário Teobaldo, sem que, as providências solicitadas por essas autoridades, obtivessem os efeitos desejados.

Pelo contrário, cada vez que se reclamava contra esse ato abusivo do Sr. Secretário, as coisas pioravam, o pagamento daquele mês era pago com maior atrazo ainda.

Os aborrecimentos e prejuizos causados pelo Sr. Teobaldo Pinto Viana, aos funcionários de Guajará-Mirim, foram enormes, visto que, esses funcionários sempre pagavam seus compromissos, quer bancários, comerciais ou outros quaisquer, com multa, correção monetária e juros de mora, taxas que lhes oneravam grandemente seus orçamentos e suas finanças. A CERON, CAERD e TELERON, não deixavam por menos, ou cobravam com multas essas contas ou, na maioria das vezes mandava cortar água, desligar luz e telefone.

A aproximação do final do mês para todos os funcionários do Governo de Guajará-Mirim, era um pesadelo constante: uma lenta e ardiente agonia, um sofrimento sem limites.

Esse estado de cousas parecia não ter fim. Repetia-se inexoravelmente a cada mês.

Mas, como diz o dito popular "Nem todo mal sempre dura", eis que surge no cenário político administrativo de Rondônia, sob os efeitos da chamada "Nova República", mudanças governamentais e com essas mudanças surgiu um novo Administrador, um novo Secretário de Estado na pessoa do Sr. ARNALDO EGIDIO BIANCO, que entendendo plenamente as funções de seu cargo, com elevado senso de responsabilidade e justiça, determinou fosse pago os funcionários de Guajará-Mirim, muito antes do final do corrente mês. Dia 26 a totalidade dos funcionários estavam pagos. O O Governo nada lhes devia, exigia em contra-partida, o fiel cumprimento de seus deveres e obrigações.

Ninguém acreditava no que via, sentia e observava. Ninguém solicitou, ninguém pediu isso ao Secretário da Administração, Arnaldo Egidio Bianco esse favor.

Ele simplesmente entendeu que era seu dever, que era sua obrigação tal procedimento e mandou fosse executado para gaudio e alegria de todos os funcionários do Governo. Isso prova que algo mudou neste Estado e para melhor. Isso prova que existe uma nova diretriz, uma nova esquemática administrativa, traçando os novos rumos deste Estado.

Os funcionários de Guajará-Mirim, são gratos a Vossa Excelência, Senhor Governador e ao seu Secretário de Estado da Administração, Arnaldo Egidio Bianco.

Parabéns pela alegria e felicidade proporcionada aos servidores do Governo do Município de Guajará-Mirim, dentre os quais temos a honra de nos incluir.

LEIA E ASSINE Alto Madeira

Alto Madeira

EMPRESA ALTO MADEIRA LTDA
Fundado em 15 de abril de 1917
EURO TOURINHO
Diretor Geral
LUIZ MALHEIROS TOURINHO
Diretor Superintendente
NEUSA MALHEIROS TOURINHO COSTA
Diretora Administrativa
[illegible]
Diretor Técnico
[illegible]
Editor Chefe
Direção — Redação e Oficinas
Rua Barão do Rio Branco, 86 — Tels. [illegible]
Impresso em [illegible]

ASSINATURAS
Capital (Anual) [illegible]
Interior (Anual) [illegible]
Exemplar do Dia [illegible]
Exemplar Atrasado [illegible]

SUCURSAIS
SIMA — Rio de Janeiro: Rua Almirante Gomes Pereira, 12 — Telefone: (021) 541-6887 — CEP 22291 — Telex 021-23469. SIMA São Paulo, Rua Sete de Abril, 230 — 9º andar — Telefone: (011) 231-4822 — CEP 01044 — Telex 011-23417. SIMA Brasília, Ed. [illegible] Conj. 506, Setor Comercial Sul — Telefone: (061) 224-7291. Ponto de Vista — Os artigos com assinatura [illegible]

OPINIÃO EM 30 LINHAS

Poderia parecer, inicialmente, que a imprensa rondoniense (alguns jornais) estivesse realizando uma campanha difamatória contra o secretário de Segurança Pública do Estado, Raimundo Corrêa de Oliveira, ao noticiar, com certa insistência, diversos problemas ocorridos entre este secretário e pessoas da comunidade.

Entretanto, o fato ocorrido em Cuiabá, quando Raimundo Corrêa chegou a ser preso pela Polícia Militar daquele Estado, atesta que a imprensa, mais uma vez, estava certa e cumpria apenas o seu papel de divulgar os fatos, na defesa dos interesses da comunidade.

Se alguém for enumerar os episódios envolvendo o secretário de Segurança Pública de Rondônia vai notar que em pouco tempo (cerca de dois meses) ele criou tantos problemas que sua demissão estaria plenamente justificada. Se isto não aconteceu até o momento, segundo fontes do próprio PMDB, é porque ele é apadrinhado do Sr. Jerônimo Santana, presidente regional do partido.

Aliás, este fato prova duas coisas: a primeira é que Santana, apesar de não ter nenhum cargo no governo do Estado, tem muito mais força do que grande parte dos seus integrantes; a segunda, pior ainda, [illegible] Jerônimo Santana, protetor de um criador de problemas, quem quer, de qualquer maneira, governar o Estado no futuro.

Essa atitude do sr. Jerônimo Santana vai lhe [illegible] problemas em um [illegible] como o Palácio Presidente Vargas, porque o povo sabe julgar os outros. E é [illegible] que está [illegible] que o alguém [illegible] desequilibrado, pelo menos quando ingere bebidas alcoólicas, como comprovam o noticiário da imprensa, até mesmo do Sul do País, e o relatório médico da Clínica Amaral, de Cuiabá, onde Raimundo Corrêa foi atendido no último domingo.

Em primeiro lugar, Corrêa [illegible] um radialista. Depois, agrediu [illegible] o chefe da Casa Militar do governo, major Carvalho, não o ferindo fisicamente graças à ação de outros integrantes do governo, quando de um encontro em Vilhena. Vieram novas sessões de pancadaria, contra um jagunço e o capataz da Fazenda Santa Júlia, sem esquecer a agressão e a prisão de um soldado e um sargento da PM, no 4.º Distrito, durante um final de semana. Em todos os casos relembrados acima, Raimundo Corrêa agiu sem o mínimo bom senso, em alguns deles sob os efeitos do álcool. Assim, pergunta-se: uma pessoa como essa, desequilibrada, pode conduzir os destinos da Polícia Civil, um órgão responsável pelo zelo da segurança dos cidadãos do Estado? A pergunta fica no ar...

Até amanhã.

Austregesilo de Athayde

Os extremos se tocam

A objeção feita ao reconhecimento oficial dos partidos de extrema esquerda que se encontravam na clandestinidade, violenta o sentido mais puro do regime democrático presidido por João Figueiredo, na extensão da abertura realizada, sob juramento de sua palavra de honra, [illegible] de restaurar no Brasil a democracia em sua plenitude. Não a meia democracia dos regimes anteriores, mas a absoluta consagração dos postulados que definem o regime nos países mais adiantados do mundo ocidental. Tendo se adequado às regras constitucionais, os partidos ditos comunistas tiveram livre entrada na competição pelo voto popular, na disputa dos cargos executivos e de representação. [illegible] a dignidade de sua vida.

Recordo sempre o que me foi dito por um homem muito ilustre, o embaixador Pavlov, que representava a União Soviética na Terceira Comissão da Terceira Assembléia Geral das Nações Unidas que, em 1948, se incumbiu de elaborar a Declaração Universal dos Direitos Humanos. Travamos os dois veementes debates, durante os quais eu defendia as liberdades democráticas fundamentais, e o ilustre contendor, metido na camisa de força do marxismo-leninismo, expunha as suas teses liberticidas. Já para o fim dos nossos trabalhos, pudemos conversar amistosamente sobre os graves assuntos que nos ocupavam, e como eu lhe perguntasse por que a União Soviética teimava com tanto ardor, profligando as liberdades de pensamento, de reunião, o direito de ir e vir livremente e os demais que configuram aos nossos olhos a real existência de uma democracia. Ouvi esta resposta: "Por que no dia em que admitíssemos a liberdade de imprensa, o nosso regime desapareceria em menos de seis meses, esmagado pela revolta da opinião pública."

[illegible] ao direito das extremas esquerdas de livremente se organizarem em partidos políticos, com as suas siglas, bandeiras e chavões, outro, o da extrema direita. [illegible] saíram a campo para lutar pelas suas convicções igualmente [illegible]. Uma coisa atrai a outra, como fenômeno natural e imperecível. Todos, de um lado e de outro, querem a mesma coisa: o aniquilamento da democracia e a brutalidade da força lançada contra a Razão.

ÔNIBUS

EMPRESÁRIO DIZ QUE ANO ELEITORAL IMPEDE OS 40%

O empresário Fernando Prata, diretor da Empresa de Transportes Porto Velho, afirmou ontem que, caso o prefeito José Guedes não assine o decreto reajustando em 40 por cento o preço da tarifa do transporte coletivo da Capital, poderá haver redução na manutenção dos ônibus, "mas sem prejuízos para os usuários". Acrescentou que na Porto Velho não haverá demissões, nem ninguém fará "corpo mole".

20 POR CENTO

Fernando Prata afirmou, entretanto, que "o prefeito está determinado — até mesmo por estarmos em um ano eleitoral — a conceder apenas 20 por cento de aumento na passagem do ônibus; assim mesmo após ouvir a Câmara Municipal, que deverá dar a resposta final", e acrescentou:

— Os empresários não apresentaram propostas pedindo aumento no preço da passagem do ônibus. Foi a Secretaria Municipal de Transporte depois de fazer estudos sobre os cálculos da Empresa Brasileira de Transporte Urbano (EBTU), quem fez a proposta dos 40 por cento — disse o empresário.

DEMISSÕES

Clever Soares de Andrade, diretor-financeiro da Empresa de Ônibus Independência, não é da mesma opinião do Fernando Prata. Ele explicou que, "caso o prefeito não dê os 40 por cento, teremos de demitir funcionários e até deixar de pagar as dívidas da empresa".

Segundo Clever, "custa muito manter uma empresa de ônibus operando em linhas precárias como as que existem em Porto Velho". Explicou que os gastos com peças de reposição, combustível e pagamento de pessoal "são altíssimos".

CALCULOS

O secretário-adjunto de Transporte, Valmar Nunes Coelho, explicou que os cálculos para o reajuste foram feitos pela Semtran, com base na planilha da EBTU. "Chegamos, no final dos trabalhos, ao percentual de 40 por cento. Agora, estamos aguardando o prefeito José Guedes assinar o decreto reajustando a tarifa de ônibus para podermos continuar com nossa fiscalização — que é bastante rigorosa — nas linhas, com o objetivo de acabar com o desconforto da população que utiliza diariamente o transporte coletivo na Capital".

Passagens de coletivos: preço não sobe porque ano é político, diz empresário.

BASA procura meios de captar novos recursos

Ainda este ano, o Banco da Amazônia pretende atuar com novos instrumentos de captação de recursos, concorrendo em igualdade de condições com os grandes conglomerados financeiros na Amazônia e em outras regiões do país.

[illegible], o BASA já se prepara para esse grande impulso na sua capacidade competitiva, uma das grandes prioridades do presidente Délio Macedo. O conselho de administração da empresa, aceitando sugestão da presidência do Banco, alterou os estatutos do BASA, introduzindo duas medidas que terão notáveis repercussões na política de captação empresa: o ingresso do Basa, inclusive através de subsidiárias, em todas as faixas de operações regulares do mercado financeiro (Caderneta de Poupança, Open Market e Overnight, Leasing, Seguros, Turismo e outras) e o lançamento de ações preferenciais ao portador, em montante que possibilitará um aumento de 30% no capital social do Banco.

APOIO POLÍTICO

A concretização dessas importantes medidas para o fortalecimento financeiro do Banco Regional depende ainda de autorização dos Ministérios das áreas econômicas. O presidente do Basa, tendo em vista que o Banco do Brasil e o Banco do Nordeste, já estão operando naquelas faixas de captação, reivindicará imediatamente que a permissão seja estendida ao nosso banco de desenvolvimento regional. Mas essa luta do Basa — conforme tem acentuado reiteradas vezes Délio Macedo — precisa ser apoiada em bloco por toda a classe política e empresarial da Amazônia, considerando os inestimáveis benefícios que o alargamento da receita do banco proporcionará à região.

Campeonato de Pesca marcado para setembro

Mais uma vez o campeonato de pesca movimentará muita gente em setembro.

O coordenador do Campeonato Popular de Pesca, empresário Cláudio Feitosa, informou ontem que já definiu a data (dia 20 de setembro) para realização da competição, organizada atualmente pelo Lions Clube Porto Velho Centro, com o objetivo de angariar fundos para ajudar nas campanhas filantrópicas do Lions e incentivar a pesca artesanal, através de uma ampla campanha publicitária, que todos os anos reúne centenas de pescadores.

Cláudio Feitosa disse que, apesar de faltar ainda muito tempo para o Campeonato de Pesca, os promotores do evento já estão preparando o programa. "Este ano — como aconteceu anteriormente —, esperamos reunir equipes de todo o Estado, e até de outras regiões, como comumente ocorre", disse.

Segundo Cláudio Feitosa, o início das inscrições das equipes só será definido após a primeira semana de setembro. Disse também que "o Campeonato Popular de Pesca de Porto Velho já foi incluído até no calendário turístico da Empresa Brasileira de Turismo (Embratur), dada a sua importância regional".

No início de setembro, provavelmente, o Lions Clube deverá ter algumas informações sobre o regulamento da competição, que este ano, segundo seus organizadores, promete ser "muito bom". Uma das novidades para o Campeonato de Pesca de 1985 deverá ser a participação ativa de órgãos governamentais, como a Secretaria de Cultura, Esporte e Turismo (Secet), através do secretário Abelardo Castro.

Congresso dos advogados vai ser aberto hoje

1º CONGRESSO ESTADUAL DE ADVOGADOS

PROMOÇÃO:
ORDEM DOS ADVOGADOS DO BRASIL
SECCIONAL DE RONDÔNIA

O presidente da seccional rondoniense da Ordem dos Advogados do Brasil, Heitor Magalhães Lopes, abre, às 9 horas de hoje, o 1º Congresso Estadual de Advogados de Rondônia, que tem como objetivo debater a Assembléia Nacional Constituinte. A abertura será feita no auditório Jorge Teixeira de Oliveira, no Colégio Carmela Dutra.

O ato terá início com a composição da mesa diretora dos trabalhos e a execução do Hino de Rondônia. Após o discurso de Heitor Lopes o governador Angelo Angelin fará uma palestra seguindo-se a primeira conferência, sobre temas básicos para a Constituinte, pelo presidente do Instituto dos Advogados do Brasil, Sérgio Ferraz.

Para hoje, ainda, a programação do congresso prevê a realização de um coquetel no Tedelbe, às 20:30 horas. O encontro será marcado por conferências e painéis, todos versando sobre temas ligados à Assembléia Nacional Constituinte e a ação do advogado, contando ter as presenças do presidente do Conselho Federal da Ordem dos Advogados do Brasil, Herman Assis Baeta, e do secretário-geral do órgão e presidente da Comissão Nacional de Direitos Humanos, Arthur Lavigne Júnior, além de advogados de renome no Estado.

DIREITOS HUMANOS

Amanhã, a partir das 9 horas, no auditório Jorge Teixeira, do Carmela Dutra, será feita a instalação da Comissão Estadual de Direitos Humanos, seguindo-se conferência do advogado Arthur Lavigne Júnior sobre "Direitos Humanos no Meio Rural e Defesa da Integridade de Sindicalistas e Advogados". Depois, serão realizados debates com os participantes.

Às 19 horas, no auditório da Biblioteca Pública José Pontes Pinto será instalado o painel "A Problemática Profissional do Advogado", com dois temas: "Condições Gerais do Trabalho do Advogado", sob a coordenação de José Albuquerque e Manuel Andrade, e "Justiça Estadual e Justiça Federal", sob a coordenação de Pedro Origa Neto e José Odemar Góis. O encontro prossegue até domingo.

Pró-Rural ganha carro: Vilhena

Em recente visita à cidade de Vilhena, o Secretário de Estado da Educação, professor Gilberto Cezar Cavalcante Teles, assumiu compromisso de enviar, num prazo de 15 dias, uma viatura para atender necessidades do Pró-Rural.

Com 24 escolas em funcionamento e mais de novecentos alunos, esta viatura atenderá na distribuição da merenda escolar, do material usado nas escolas, além da Assistência Pedagógica por um elemento treinado na capital do Estado.

ESTUDOS

Para o próximo ano, já existe um estudo para implantação de 5ª a 8ª séries, nos distritos do Rio do Ouro e Chupinguaia, permitindo à população jovem do campo maiores condições no setor educacional, tudo isto fazendo parte das prioridades da administração do Prefeito Élcio Carlos Rosal.

EFMM pode ser uma fundação cultural

Em audiência com o governador Angelo Angelin, o titular da Secet, Abelardo Castro, pediu a transformação da EFMM numa Fundação Cultural.

A Estrada de Ferro Madeira-Mamoré poderá transformar-se em Fundação Cultural. Proposta neste sentido foi encaminhada, ontem, à noite, pelo Secretário Abelardo Castro Filho, de Cultura, Esportes e Turismo, durante audiência com o Governador Angelo Angelin.

Com isso, segundo Abelardo Castro, a instituição teria meios de se manter, já que a EFMM não tem personalidade jurídica, subexistindo graças ao apoio de órgãos como a Secet, Casa Civil, Secretaria de Obras e Serviços Públicos e Prefeitura. O projeto, que já está pronto, ficou de ser examinado pelo Chefe do Executivo Estadual.

Abelardo Castro revelou também que houve um corte de 35% no orçamento para as despesas com o III Jogos Intermunicipais de Rondônia, a ser realizado em Guajará-Mirim, obedecendo, assim, a critérios de estrita contenção de despesas.

O titular da Secet disse, ainda, que entregou ao Governador a solicitação dos agentes de turismo para que os participantes do III JIR adquiram as suas passagens nas próprias agências.

CONVÊNIO BENEFICIA ESCOLAS NA CAPITAL

A Secretaria de Estado da Educação, através de convênio entre o governo e a prefeitura municipal, celebrado no dia 16 de julho de 1985, vai desenvolver em algumas escolas da capital e da zona rural um trabalho de reformas e aquisição de equipamentos mobiliários, cujo valor é de Cr$ 414.138.200 (quatrocentos e quatorze milhões, cento e trinta e oito mil e duzentos cruzeiros).

Os benefícios a serem prestados são de significativa importância para o bom funcionamento da rede física escolar do Estado, tendo em vista que o empenho maior da secretaria estadual de educação, professor Gilberto Cezar Cavalcante Teles é dinamizar o processo ensino-aprendizagem.

As escolas beneficiadas pelo convênio são as seguintes: [illegible] Mutran, com equipamentos mobiliários e [illegible] de sala, e Escola Jardim Eldorado, com duas salas de aula equipadas e 34 em cada uma em escolas Nossa Senhora das Graças e Rio Branco.

Decorrente do tal convênio também serão construídos quatro parques infantis nesses estabelecimentos de ensino, bem como serviços de reformas nas escolas Bravos do Vale e Casa de Davi.

Apjer reivindica mínimo ao Governo

Ao levar os seus cumprimentos, em nome da categoria, pelos quase 90 dias de Governo, o Presidente da Associação Profissional dos Jornalistas do Estado de Rondônia (APJER), Carlos Esperança Neto, entregou ao Governador Angelo Angelin documento contendo as cinco reivindicações dos jornalistas que militam no Serviço Público: 1. Jornada de trabalho de cinco horas diárias, conforme consta na CLT e no Decreto 83.284, de 13 de março de 1979, que regulamenta a profissão de jornalista; 2. Que sejam mantidos os salários dos profissionais que foram prejudicados pelo Plano de Classificação de Cargos e Salários, que reduziu o salário dos enquadrados; 3. Equiparação salarial dos jornalistas do Plano Federal e Estadual; 4. Condições mínimas indispensáveis ao desempenho das funções de assessor de imprensa nas Secretarias e Empresas Mistas; 5. A melhoria do salário e estabelecimento de um salário mínimo para a categoria profissional de jornalista, padronização e equivalência salarial nos diversos órgãos do Governo.

Anexado ao documento, foi entregue uma fotocópia do Projeto de Lei n.º 16/84, de autoria do Deputado Amizael Silva (PDS), que disciplina a admissão de assessores de Imprensa ou de Comunicação Social nos órgãos governamentais, autarquias e empresas de economia mista, simulados ao [illegible], acompanhado do parecer favorável dos Deputados Tomás Correia e Jerry Badocha, ambos do PMDB, aprovado em 16 de agosto passado na Assembléia Legislativa do Estado.

Em seu parecer, o Presidente da APJER alega que a matéria tem o mérito de regular a área jornalística e social do Governo, autarquias e empresas de economia mista, "até com pessoas recrutadas, interessados da profissional que nada tinham a ver com a categoria jornalística, regulando, assim, um grave erro cometido pelas administrações anteriores".

Ao receber a documentação, Angelin reiterou o seu apoio à classe. Já que quando Deputado, como membro da Comissão de Constituição e Justiça, havia se posicionado favoravelmente pela aprovação do Projeto de Lei.

POSTO DO BERON NA JUNTA COMERCIAL

A Junta Comercial de Rondônia que recentemente transferiu suas instalações para o número 328 da Av. Pinheiro Machado (antigo prédio da SECET), conta agora com um Posto de Serviços do BERON para melhor servir os seus usuários, facilitando-lhes o recolhimento de taxas no próprio endereço.

Segundo nos informou o presidente da JUCER, o empresário Cláudio Feitosa, as novas instalações que o órgão ocupa, embora careçam ainda de algumas modificações, atenderão perfeitamente às necessidades dessa repartição encarregada do registro do comércio no Estado, devendo ainda acomodar em futuro próximo, postos de serviços da Receita Federal, Fazenda Estadual e Prefeitura Municipal, concentrando em um só local representações das repartições as quais o usuário acorre obrigatoriamente.

Feitosa sempre revela que as vitórias já conseguidas devem ser creditadas à boa vontade, entusiasmo e interesse do atual secretário da SIC Ayres do Amaral que, segundo afirma, tem se manifestado sensível às reivindicações da administração da nossa Junta Comercial.

VEREADOR DESESPERADO COM DOENTES SEM ATENDIMENTO

[illegible] Hospital de Doenças Tropicais [illegible] ... [illegible] pelo vereador Afonso Floriscio [illegible]

Segundo o vereador a médica [illegible] ... [illegible] para onde "falece da saúde".

OS DOENTES

Os quatro doentes, Alcimário de Oliveira, de 36 anos, Miguel Alves de Almeida, de 55 anos, Ataídes Luiz da Silva, 25 anos, com malária e João Gumercino da Silva, que foi picado por cobra [illegible] — segundo ele uma jararaca — foram levados pelo vereador também ao Hospital de Base, de onde foram devolvidos ao Hospital de Doenças Tropicais, sem atendimento.

Sem ter para onde ir, os doentes estavam amontoados no chão da camionete. (F. Rubinho).

O vereador Afonso Floriscio [illegible] ... [illegible] "A história se repete: se correr o bicho pega, se ficar o bicho come". [illegible] ... à própria sorte".

Floriscio afirmou ainda que com a desativação do Hospital Tropical "a coisa complica ainda mais pois todo o Estado ficou sem a assistência especializada. Como os doentes que trouxe não foram atendidos, outros também estão sendo deixados de receber a devida atenção dos médicos".

O vereador afirmou que não tinha para onde levar os quatro doentes, que até por volta de 20 horas ainda se encontravam deitados na carroceria de sua camioneta. "Não sei, francamente não sei agora o que vou fazer, só se levá-los para a residência do diretor do hospital, ou do secretário", disse ele, e perguntou: "se algum deles vier a falecer, de quem será a responsabilidade?"

JUIZ EXPLICA JUSTIÇA DO TRABALHO EM RONDONIA

O juiz do trabalho Volmar de Araújo Coelho Jr., em visita ao diretor-geral do ALTO MADEIRA, empresário e jornalista Euro Tourinho, explicou o funcionamento da Justiça do Trabalho em Rondônia, enfatizando a necessidade de criação do Tribunal do Trabalho no Estado, que, segundo ele, "viria descongestionar o volumoso número de processos — que já atingem mais de 2.500, em trânsito — evitando, ao mesmo tempo, que os casos que pudessem ser resolvidos aqui mesmo, no Estado, fossem levados para Manaus".

De acordo com Volmar de Araújo, há uma movimentação por parte das categorias sindicais dos empregados e empregadores, com apoio das diversas lideranças políticas, membros da Ordem dos Advogados do Brasil, seccional de Rondônia, e do próprio Governo do Estado, no sentido de mostrar às autoridades federais a necessidade de criação do Tribunal do Trabalho em Rondônia.

Enquanto o Tribunal não é criado, apenas uma Junta de Conciliação e Julgamento, dirigida por um juiz do trabalho e dois classistas (um que representa o empregado, e o outro que representa o empregador) funciona em Rondônia, procurando "conciliar as partes", segundo explicou o vogal Amir Silva, que acompanhou o juiz em sua visita ontem.

Para o juiz Volmar de Araújo, o problema de congestionamento de processos é nacional. Ele citou casos ocorridos em outros Estados, onde um processo, segundo ele, chega a levar meses para ser julgado.

Ele explicou ainda que existem hoje, em Rondônia, cerca de 2.500 processos em trânsito na Justiça do Trabalho. "Para apreciá-los e julgá-los, estamos trabalhando em tempo integral".

ÁGUA:

CAERD NÃO PREVÊ FINAL DE RACIONAMENTO

O diretor de operações da Companhia de Água e Esgotos de Rondônia — Caerd — Antônio Carlos Sampaio, informou ontem que o racionamento que vem sendo feito na distribuição de água tratada em todo o Estado continuará até que a empresa consiga recursos suficientes para comprar os produtos químicos necessários o tratamento da água.

Segundo Sampaio o estoque de produtos químicos é o suficiente para abastecer as casas "por mais 30 dias, mesmo assim usando o artifício do racionamento". Conforme suas declarações se a Caerd continuasse a distribuir a água normalmente, "em breve seria obrigada a jogar água sem nenhum tratamento para as casas e seria bem pior".

Sampaio informou que o racionamento não está sendo feito com os produtos químicos, "mas sim com a água que está sendo diminuída principalmente nos bairros mais altos, como Nova Porto Velho, Fedacinho de Chão, Embratel, Caiari e Arigolândia e na avenida Jorge Teixeira (ex-Kennedy).

O racionamento na distribuição de água tratada, segundo informou o diretor de operações da Caerd, vem sendo feito em todo o Estado, com exceção dos municípios onde a captação é feita através de poços artesianos ou são atendidos pela Fundação Sesp.

Ontem pela manhã várias denúncias chegaram às redações dos jornais alertando quanto à pureza da água, com os denunciantes afirmando que o líquido chegava às torneiras totalmente sujo e fétido, não podendo ser utilizada para o uso doméstico, até mesmo para o banho ou lavagem de roupas. Porém o diretor de operações da Caerd, Antônio Carlos Sampaio, informou que isto "é natural em início de racionamento quando se está sujeito a entrega de água não tratada em alguns lugares, em decorrências da alteração da operação pois novas quantidades de produtos químicos são adicionadas".

DER LIBEROU RECURSOS PARA AS PREFEITURAS

Seguindo uma política de acompanhamento de Órgãos Públicos, o Diretor-Geral do DER-RO, Engenheiro Rigoberto da Costa Agra, liberou para as Prefeituras do Interior o pagamento da 2ª parcela dos Convênios firmados entre o Governo do Estado e os Municípios, com interveniência do DER.

O engenheiro Rigoberto Agra explica que esses Convênios foi feito com as Prefeituras importou em Cr$ 750.000.000 que destinam-se à manutenção das Rodovias Alimentadoras do Estado.

Rigoberto Agra, falou: "Estamos desenvolvendo um trabalho de grande necessidade pública, é imprescindível que as nossas estradas, rodovias e BRs estejam em perfeitas condições de uso, por isso mesmo mantemos contatos permanentes com todos os órgãos públicos ligados à nossa área, deixando cada região unido a este Departamento".

"Esses convênios são muito importantes para que possamos manter um trabalho de participação ampla. Neste Caso, as prefeituras trabalharam em conjunto com o DER é notório o bom resultado, uma vez que este Departamento libera os recursos e aquele órgão entra com a mão-de-obra, é um método de união que tem como meta prioritária oferecer aos usuários de estradas, rodovias e BRs maior facilidade de tráfego e conforto, finaliza o Engenheiro Rigoberto Agra.

ARNALDO NO ENCONTRO DE MUNICÍPIOS RIO

Representando a Assembléia Legislativa do Estado de Rondônia, o deputado Arnaldo Martins (PMDB) encontra-se no Rio de Janeiro, participando do IV Encontro Nacional de Municípios, que tem como tema principal, "Município, Constituinte e Democracia". O Encontro realizar-se-á em Petrópolis, e será encerrado no próximo dia 10.

Promovido pelo Centro Brasil Democrático — Cebrade — o Encontro Nacional de Municípios reúne representantes de todo o país, e entre suas finalidades está a promoção de discussões que revelem a situação de dependência e de fragilidade dos municípios — base fundamental de um processo político, verdadeiramente enraizado na mobilização popular — e o intercâmbio de experiências administrativas que contemplem a participação comunitária. Neste IV Encontro Nacional de Municípios há ainda a preocupação em avaliar a realidade brasileira com os olhos voltados para a elaboração da futura Constituição.

A experiência do deputado Arnaldo Martins como ex-prefeito de Vilhena, em um período em que o Estado de Rondônia ainda estava se estruturando, e sua incessante atividade atual, como parlamentar, visando proporcionar maiores benefícios aos municípios rondonienses, valeram ao deputado a indicação para representar o Poder Legislativo de Rondônia no importante evento. No momento em que se abrem perspectivas animadoras para o desenvolvimento de uma política democrática no Brasil, o Encontro de Petrópolis significa um passo importante nessa caminhada. Prefeitos, parlamentares, intelectuais, lideranças comunitárias e sindicais contribuem para a construção de uma Nação plenamente democrática.

PROBLEMAS FUNDAMENTAIS

Sob o tema "Município, Constituinte e Democracia" serão formados seis Grupos de Trabalho, abordando os problemas fundamentais que afetam as comunidades brasileiras, de modo a fornecer subsídios às discussões que pautarão os trabalhos da tão esperada Assembléia Nacional Constituinte, dentro de uma ótica que recupere a visão do município como pólo gerador da relação cidadão/Estado.

SELMA DIRIGE A ASSOCIAÇÃO DA LBA

A servidora Selma Brito Villar Madeiro foi eleita presidente da Associação dos Funcionários da Legião Brasileira de Assistência em Rondônia com uma plataforma que visa assistência maior para todos os membros da entidade da seccional no Estado.

Além da presidente, foram eleitos Maria José de Oliveira Gaion (vice), Inelina Brasil de Carvalho (1.ª tesoureira), Regina de Fátima Santos (2.ª tesoureira), Gilson Nazareno Davi (1.º secretário) e Cláudia Rosa do Amaral Lima (2.ª secretária).

Pais só serão lembrados nos jardins de Infância

Apenas as escolas maternais e jardins de infância definiram programas festivos para o Dia dos Pais (11 de agosto), enquanto as escolas públicas da rede municipal de ensino deixarão o dia passar em "branco", segundo admitiu ontem a diretora da creche Bleibo Maria Esmeralda 58, onde também não haverá festa.

O diretor da escola Getúlio Vargas César Nunes da Silva, creditou a "despreocupação" dos alunos e professores em festejarem a data ao fato dos pais não a prestigiarem, sob o argumento de que vivem ocupados. Disse, entretanto, que fará festa em comemoração ao Dia dos Pais, mas somente a partir do dia 15, "quando teremos elaborado um programa mais condizente com a data".

Comemorado principalmente pelas crianças, o Dia dos Pais no Centro de Ensino Moderno não terá muitas inovações este ano, conforme assegurou sua diretora, Lúcia Siqueira, salientando que "nosso programa será bastante íntimo, constituindo-se basicamente de explicações sobre a importância do dia e debate com as crianças sobre o que é ser pai".

Segundo Lúcia Siqueira, as crianças mesmo, de forma artesanal, confeccionarão os presentes para os pais. "O dia será comemorado por todos do Centro de Ensino Moderno, mas não saíremos do currículum escolar rotineiro", explicou.

PRADO QUER BOM-SENSO PARA ATENDER SERVIDORES

A situação dos servidores com mais de 50 anos de idade, que estão sendo deixados fora do Plano de Classificação de Cargos, segundo o deputado José do Prado (PFL), deve ser revista com a utilização do bom-senso, evitando-se que aqueles homens e mulheres, centenas deles, que tanto já contribuíram para o desenvolvimento do Estado, sejam colocados à margem dos benefícios que a Lei estabelece e que não deve atingir apenas os mais velhos".

— Aplicar a letra fria da Lei — adiantou Prado — deve ser feito. Mas a coerência e o bom-senso devem ser aplicados quando temos casos especiais como este, em que a Lei não pode prejudicar alguém porque nasceu há mais de 50 anos. Acredito que haja uma saída e faço um apelo ao secretário Arnaldo Bianco, para que atenda ao pleito destes servidores, e faça justiça.

TRÂNSITO

O anúncio do secretário Gilberto Teles, da Educação de que haverá orientação nas escolas para o trânsito, foi bem recebido pelo deputado José do Prado. "Mas é preciso que haja continuidade no assunto, não ficando apenas na Semana do Trânsito e envolvendo nisso também todos os segmentos da sociedade".

Finalmente o deputado José do Prado sugeriu que os recursos oriundos de pagamentos de taxas e multas no Detran sejam revertidos em benefício do próprio órgão, evitando-se o que se assiste atualmente quando não há recursos para melhorar a sinalização, para dar mais condições de segurança ao tráfego, mas as multas são pagas e o dinheiro delas se dilui em meio ao orçamento do Estado".

ESTADO DE RONDÔNIA
TRIBUNAL DE CONTAS

EDITAL

A COMISSÃO ORGANIZADORA do CONCURSO PUBLICO para provimento dos cargos de AGENTE DE CONTROLE EXTERNO, AUXILIAR DE CONTROLE EXTERNO e MOTORISTA OFICIAL do TRIBUNAL DE CONTAS DO ESTADO DE RONDÔNIA, FAZ SABER que, os candidatos que compareceram na Segunda Etapa das provas do concurso em epígrafe, deverão estar presentes no "PLENÁRIO" do TRIBUNAL DE CONTAS DO ESTADO DE RONDÔNIA — sito à Rua Rogério Weber, 2396 (em frente à Praça das Caixas D'Água), no dia 09 de agosto, próximo quinta-feira, às 10:00 h, a fim de identificação e vistoria das provas de Conhecimentos Gerais e Prática para Motorista.

PUBLIQUE-SE
CUMPRA-SE

Porto Velho (RO), 07 de agosto de 1.985
A COMISSÃO

JUSTIÇA DO ESTADO DE RONDÔNIA
COMARCA DE PORTO VELHO
REGISTRO CIVIL E ANEXOS
1.º OFÍCIO DE PROTESTOS
OFICIAL: Albino Lopes do Nascimento
EDITAL DE INTIMAÇÃO — PRAZO
AV. Sete de Setembro, 1083 — Galeria Central
Porto Velho Rondônia

Responsável Arnaldo Almeida dos Santos — N.P. Valor Cr$ 450.000. Protestante Francisco de Assis Fermin.

Responsável M. O. S. dos Reis — D.P. Valor Cr$ 1.015.600. Protestante Bello Artigos Esportivos Ltda., através do Banco Noroeste S.A.

Responsável [illegible] Teixeira Pinheiro — N.P. Valor Cr$ 10.000.000. Protestante Banco Nacional S.A.

Responsável Sebastião Silva de Castro Leite — N.P. Valor Cr$ 23.125.300. Protestante Sinal S.A., através do Banco Nacional S.A.

Responsável [illegible] Teixeira Pinheiro — N.P. Valor Cr$ [illegible]. Protestante Sinal S.A., através do Banco Nacional S.A.

[illegible]

Responsável Maria de Jesus Cruz Santos — N.P. Valor Cr$ 1.451.260. Protestante Sinal S.A., através do Banco Nacional S.A.

Responsável Maria Conceição Pinheiro — N.P. Valor Cr$ 838.236. Protestante Sinal S.A., através do Banco Nacional S.A.

Responsável Nadir Mariano Vieira — N.P. Valor Cr$ 1.651.000. Protestante Sinal S.A., através do Banco Nacional S.A.

Responsável Silva e Mulin Comércio e Repres. Ltda. — D.P. Valor Cr$ 531.000. Protestante Fabr. de Estopas Angra dos Reis Ltda., através do Banco Meril.

Responsável M. G. Souza Leite — D.P. Valor Cr$ 1.358.575. Protestante Bradauto Peças Ltda., através do Basa.

Responsável Org. São Paulo Assist. Jurid. Repres. — D.P. Valor Cr$ 1.344.200. Protestante Armando Martins e C. Ltda., através do Basa.

Responsável Cozinha Nordeste Com. Repres. Ltda. — D.P. Valor Cr$ 1.023.482. Protestante Cyklop Br. Embalagens S.A., através do Banco Itaú S.A.

[illegible]

Porto Velho (RO), 07 de Agosto de 1985
Albino Lopes do Nascimento
— Oficial do 1.º Ofício de Protestos —

Parada cardíaca mata policial

Uma parada cardíaca matou ontem no hospital de Base o policial Francisco de Assis Ferreira Bezerra, lotado na Delegacia de Jogos e Diversões na Central de Polícia. Francisco estava internado desde o último domingo, na sala da Unidade de Terapia Intensiva daquele hospital, onde chegou num estado bastante crítico da doença.

A irmã do policial, Maria Esmeralda Ferreira Bezerra, disse ontem que a morte de seu irmão, foi devido a falha médica e negligência do corpo de enfermagem que não deu a devida atenção para o caso "que merecia maiores cuidados".

Policiais, amigos de Francisco, estiveram ontem em sua casa prestando um ato de solidariedade ao companheiro. O enterro de Francisco será hoje às 16 horas no cemitério de Santo Antonio.

DELEGADO INVESTIGA APREENSÃO DE ÉTER

O delegado Francisco Marcolino, titular do Departamento de Polícia Especializada, disse ontem que já passou para o delegado Achilles Paulo Júnior, do 5.o DP a ocorrência lavrada no último dia dois em Itapuã D'Oeste, sobre a apreensão de 200 litros de éter na fazenda Manduguari, a 70 quilômetros da vila de Carlliana, distrito de Itapuã.

Na fazenda, pertencente a Pedro José dos Santos, além do éter foi encontrado um "fusca" pertencente à transportadora Transantos, roubado na última sexta-feira da porta do escritório na Duque de Caxias. Marcolino disse, ainda, desconhecer que naquele local estaria uma pista de pouso para pequenos aeronaves que estariam envolvidas no tráfico de cocaína.

Por outro lado uma equipe de peritos esteve no local juntamente com o delegado Achilles e está aguardando um relatório da operação.

O éter quando era transportado de Itapuã para Porto Velho devido a alta temperatura, um dos barris explodiu, mas não deixou nenhuma vítima. Ontem o produto estava sendo levado do 5.o DP para o armazem da SSP, mas o motorista do caminhão estava com medo de fazer o transporte temendo que houvesse outro caso semelhante.

COMPLEXO COM TRATAMENTO DE ÁGUA

Ao inaugurar a estação de tratamento de água do complexo penitenciário Ênio Pinheiro, o deputado Walderedo Paiva, Secretário de Interior e Justiça, destacou a importância desse sistema próprio para as atividades dos estabelecimentos prisionais que tem a capacidade para 50 mil litros/hora de água tratada, inicialmente bombeada do vertedouro natural (Igarapé) da colonia Penal, passando por um tratamento à base de Sulfato, cloro e barrilha e finalmente por um decantador e um sistema de filtragem de dupla ação à base de areia.

Na oportunidade, Walderedo adiantou que o "bem-estar do preso constitui o início do processo de reeducação e ressocialização do apenado.

Comerciante assaltado e queimado dentro do carro

O corpo do comerciante Hélio de Oliveira Saldanha, matogrossense, 34 anos, foi encontrado, na madrugada de anteontem num lixeiro da BR-364 à 4 quilômetros da capital, totalmente carbonizado, dentro de seu próprio carro um Monza azul metálico de placa AG-7219. O cadáver foi descoberto às 6hs, de ontem pelo caminhoneiro José de Souza, que vinha de Cuiabá transportando cimento.

Uma rádio-patrulha comandada pelo Sargento Erivaldo, compareceu ao local e comunicou imediatamente ao delegado Achilles Paulo Júnior, do 5.º DP na Nova Porto Velho. Achilles com uma equipe de quatro policiais foi até o local juntamente com os peritos do Instituto de Criminalística para fazer os primeiros levantamentos.

O cadáver de Hélio Saldanha estava totalmente irreconhecível devido a violência de como foi assassinado. Com as mãos amarradas no volante do carro, o comerciante não teve a mínima chance de escapar.

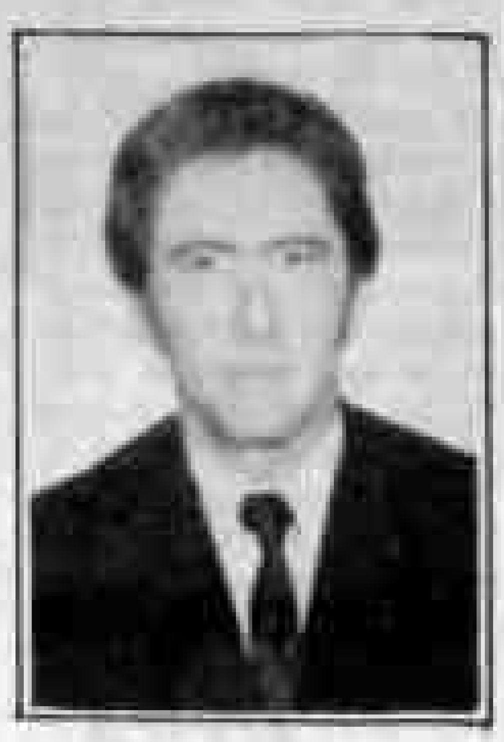

Hélio não usava cheques e acabou morto carbonizado.

23 MILHÕES

A mulher do comerciante Maria Cristina Santos, com a qual vivia há cinco anos, contou que seu marido viajara para o Mato Grosso do Sul, onde mora sua família com quem passaria 15 dias e aproveitaria este tempo para vender seu carro e comprar uma camioneta. Para isso, Hélio Oliveira saiu de casa com 23 Milhões de Cruzeiros numa pasta tipo "presidente", pois segundo sua mulher não gostava de usar cheques.

Desse dinheiro apenas Cr$ 40 mil foi encontrado pela polícia jogado juntamente com a roupanga do comerciante contendo todos os seus documentos. A polícia no entanto ainda não tem nenhuma pista dos assassinos, porem está investigando com os agentes da Sevic-Serviço de Investigação e Capturas.

FAZENDA NO PARÁ

Hélio Oliveira, era proprietário de uma grande fazenda de gado no interior do Pará, para onde viajara sempre tratando de negócios e andava com muito dinheiro em mãos — adiantou Cristina Santos. Em Porto Velho tinha uma firma de guincho, a "Transguincho" que realizava serviços transportando carros e madeiras para empresas particulares.

Sua mulher disse, ainda, que Hélio não tinha inimigos pois sempre sua casa era palco de festas, reunindo entre funcionários e amigos íntimos e nunca desconfiou nem soube que alguém quisesse matá-lo. A única suspeita é que tenha sido um assalto.

O corpo do comerciante foi necropsiado no Instituto Médico Legal, onde os legistas estavam tentando encontrar alguns traços de violência, ou se havia alguma perfuração de bala em seu corpo, mas devido seu estado não apresentar nenhuma facilidade na autópsia, os restos de Hélio vão ser enterrados hoje pela manhã.

Falta de energia provoca rebelião na DEME: Fantasma

A falta de energia 3.a feira à noite provocou na Delegacia Especializada de Menores, um princípio de rebelião entre os menores ali detidos. Um dos detentos, E. J. A. de 15 anos, preso por furto, apavorado, começou a gritar no meio da escuridão dizendo que o vulto de uma velha, vestindo um roupão preto, tinha passado de uma cela para outra através das grades. Enquanto isso os outros presos começaram a gritar dizendo que iam fugir.

A comissária de plantão Maria Ivanilde Almeida que comunicou imediatamente ao delegado Antonio Sobral que estava de plantão na Central de Polícia. Duas viaturas, do 1.o e 2.o DPs seguiram para a Deme, na tentativa de acalmar a rebelião.

Ao vistoriar as celas, a comissária encontrou um buraco que dava acesso para o corredor e facilitaria a fuga pois as grades da tela estão com bastante ferrugem, não dando segurança à manutenção dos detentos.

No meio do tumulto desapareceu no corredor um revólver da Secretaria de Segurança com todas as balas no tambor. Foi realizada uma busca em todas as gavetas mas a arma não foi encontrada.

A comissária pediu para que fosse aberta uma sindicância, no sentido de apurar o desaparecimento da arma, onde mais de 18 funcionários que atuam na Delegacia serão ouvidos.

Governador de MT nega que Correa estivesse bêbado

O governador Angelo Angelin até o final da tarde de ontem não havia ainda decidido quais as medidas que tomará no caso da prisão do secretário de Segurança Pública, Raimundo Correa, ocorrida no último domingo no aeroporto de Cuiabá, após ter agredido uma funcionária da Vasp, ter desacatado policiais militares e agentes da Infraero.

O governador Angelin apenas informou que manteve contatos com o governador Júlio Campos, do Mato Grosso, tendo recebido deste a garantia de que o secretário Raimundo Corrêa, no encontro que teve com o mesmo "não apresentava nenhum sinal de embriaguez. Ele mantinha traços de um estado de saúde debilitado. Mas embriaguez ele não constatou".

Segundo o governador Angelin, Júlio Campos conversou com o secretário "bastante tempo, mas não pode afirmar que ele estivesse bêbado. A sua saúde sim, apresentava sinais de alteração, tanto é que foi levado ao hospital onde recebeu a medicação necessária".

Quanto a punição do secretário o governador declarou que o "governo está aguardando informações oficiais através de inquérito para tomar uma atitude cabível ao fato". Esta atitude, segundo ele, será tomada de acordo com o que for realmente "constatado oficialmente", no entanto não quis adiantar quais seriam.

DEPUTADOS ESPERAM UMA DEFINIÇÃO DE ANGELIN

Deputados do PMDB e do PFL, partidos que formam a Aliança Democrática, o braço de sustentação do Governo do Estado, foram, em maioria, favoráveis a uma posição dura do governador Angelo Angelin com relação ao incidente envolvendo o secretário Raimundo Correa, da Segurança, em Cuiabá, na tarde de domingo.

— Sadraque Muniz (PMDB) — Não há mais condição para ele continuar, apesar de admitir que a decisão é do governador.

— Cloter Mota (PMDB) — Se confirmada a culpabilidade do secretário o governador deve tomar uma posição definitiva para evitar desgaste do Governo. Mas há também quem diga que está havendo uma manipulação contra o secretário, armada pelos donos da Santa Júlia.

— Silvernani Santos (PFL) — O governador deve manter o secretário embora [illegible]

— Jacob Atallah (PFL) — Só há uma atitude a ser tomada: demitir.

— Osvaldo Pianna (PFL) — Independente da amizade pessoal que tenho pelo senhor Raimundo Correa, mas pela moralidade e pela própria confiabilidade da população nos organismos de segurança do Estado, o governador deve demitir.

— Tomás Correia (PMDB) — Se confirmados os fatos, só há o caminho da demissão sumária.

— Marvel Folcão (PFL) — A questão é de competência exclusiva do Executivo que tem a obrigação de, pelo menos, mandar apurar os fatos.

O LÍDER DO GOVERNO FALA EM PROVIDÊNCIAS

— A posição do Governo do Estado face ao incidente envolvendo o secretário de Segurança é a [illegible] e já publicada nos jornais [illegible] do governador, quando disse que pode chegar à demissão de Raimundo Correa. A declaração foi feita pelo deputado Amir Lando, líder do Governo na Assembléia, ao falar acerca do incidente no aeroporto de Várzea Grande.

— Nosso lado não levará prejuízo algum, porque o Governo saberá agir se confirmada sua culpabilidade, mas não se pode [illegible] por um fato individualizado, quando se sabe que o álcool é um vício social [illegible].

Em seguida, Amir negou que haja tido a indicação de Correa para a Secretaria de Segurança, lembrando que "ele chegou a tal função por decisão do próprio governador. O fato se [illegible] e o Estado não pode ser [illegible] e culpado por isso".

PDT QUER A RENÚNCIA OU A DEMISSÃO

Já o deputado Heitor Júnior, do PDS, lembra "a situação de insegurança da população em virtude do exemplo dado pelo secretário. É bom que o governador se lembre que desde quando assumiu, o senhor Raimundo Correa esteve sempre envolvido em problemas como a agressão ao radialista, o desacato ao Chefe da Casa Militar e outros problemas mais que só tem um caminho para ser seguido, a demissão para moralizar a administração".

— O secretário deve, pelo menos, renunciar. Esperar pela comissão será muito. Ele denegriu e causou vergonha para todos nós rondonienses, fazendo com que a imagem da autoridade se desgastasse. Sua demissão deve ser uma demonstração do que realmente o governador é quem comanda o Estado.

Finalizando, Heitor lembrou que antes de tudo "o governador prometeu a moralidade administrativa e os exemplos que vem dando o secretário de Segurança colocam em xeque a probidade que o nosso excompanheiro de parlamento, Angelo Angelin, colocou em seu pronunciamento de posse".

MUNICÍPIO COM APOIO DO ESTADO

O prefeito José Guedes e os secretários municipais mantiveram, ontem à tarde, uma reunião a portas fechadas com o governador Angelo Angelin, no Palácio Presidente Vargas. Na reunião, foram tratados assuntos relativos ao município, com o secretariado colocando a situação difícil enfrentada por suas secretarias e pedindo o apoio do governador no que toca a obtenção de novos recursos para saneamento dos problemas existentes.

De acordo com informações da assessoria do Palácio, o governador prometeu ajudar o prefeito José Guedes e seus secretários.

VENHA PARA ONDE VEM A CIDADE.

Porto Park

Um negócio seguro. É que oferece tudo que um empreendimento bem planejado pode ter: espaço para a liberdade e o lazer de sua família, segurança, conforto e lucratividade, oportunidade para adquirir terrenos numa das últimas áreas nobres de Porto Velho. Não perca tempo. Venha para onde está a cidade. Venha para o PORTO PARK Sítios de Recreio.

Na localização a certeza do sucesso.

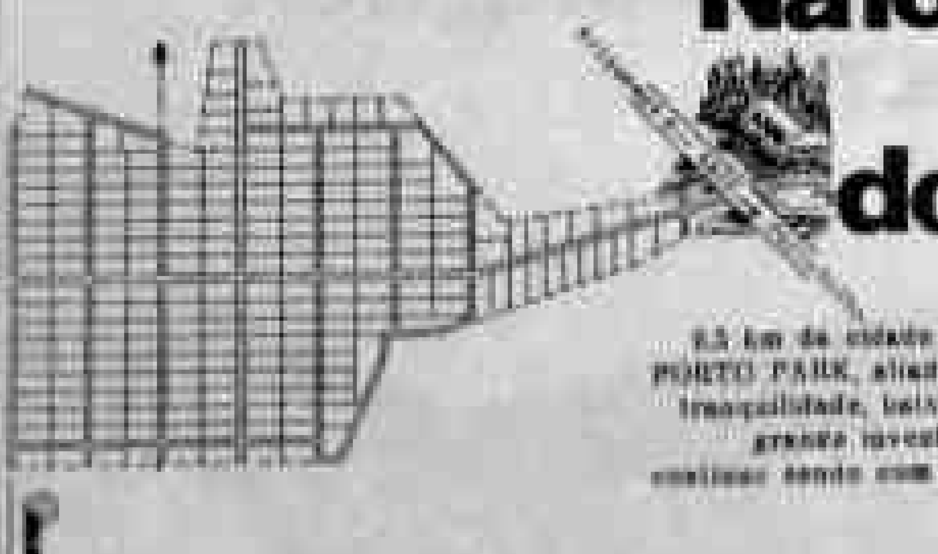

Um local estratégico: O PORTO PARK dista somente 8,5 km da cidade e no asfalto. Assim a localização do PORTO PARK, aliado a outros fatores de moradia como tranquilidade, baixo custo de aquisição, infra-estrutura, grande investimento, fará com que PORTO PARK continue sendo com certeza um grande sucesso e um dos melhores negócios do Estado.

No PORTO PARK você pode adquirir áreas a partir de 5.000 m2 podendo começar a construir imediatamente e contar com:

- Energia Elétrica
- Facilidade para instalação de telefone
- Ruas abertas e cascalhadas
- Áreas demarcadas.

RESTANTE DE UNIDADES DAS QUAIS FORAM VENDIDAS NA 1ª ETAPA EM APENAS 60 DIAS.

PORTO PARK COMÉRCIO E EMPREENDIMENTOS LTDA

contart PARTICIPAÇÕES, IMÓVEIS E MARKETING LTDA

Segurança Imóveis Ltda.

HABITAÇÃO

BANCO DO BRASIL S.A.
Carteira de Comércio Exterior

AVISO

A CARTEIRA DE COMÉRCIO EXTERIOR (CACEX) do Banco do Brasil S.A. torna público que se encontram à disposição dos interessados, nas agências do grupo CACEX e em sua sede, exemplares do Comunicado CACEX nº 140, de 5-8-85, que altera o item "d" do Capítulo 9 do Anexo B do Comunicado CACEX nº 119, de 6-2-85, fixando novas diretrizes para as exportações de erva-mate.

Rio de Janeiro, RJ, 7 de agosto de 1985.
Marcos Pereira Vianna, Diretor

DNPM INTERDITARÁ GARIMPOS POR FALTA DE SEGURANÇA

BELEM (EBN) — "O DNPM não admitirá qualquer problema de segurança que possa por em risco a vida de qualquer garimpeiro, e se isso vier a ocorrer vamos interditar o garimpo até que o problema seja contornado".

A declaração foi prestada na manhã de ontem pelo diretor geral do Departamento Nacional da Produção Mineral (DNPM) José Belfort dos Santos Bastos, ao ser indagado sobre as condições de segurança e produção do garimpo de Serra Pelada.

Segundo Belfort dos Santos, a produção em Serra Pelada está amenizado, já tendo chegado até a 20 metros/dia, mas essa quantia é muito aquem da produção ocorrida nos anos de 82 e 83, quando Serra Pelada chegou ao ápice de sua produção, e não chega sequer a pagar o investimento feito com o tratamento dos barrancos.

"O maior problema, entretanto, é com a segurança, referente à atuação das escoltas, trabalho que está sendo feito mamaturamente, muito devagar, para evitar o desabamento do barranco e o sofrimento dos garimpeiros", afirmou o diretor do DNPM, acrescentando que continuam interditadas as áreas do garimpo denominadas Malvinas, Serrinha e Morro Vermelho. "Se houver algum acidente lá, é a polícia do DNPM, porque não temos o poder de repressão. Nós determinamos a interdição, mas quem vai fiscalizar a não entrada do garimpeiros é a polícia, disse ele, acrescentando: "Uma coisa é certa DNPM não admitirá qualquer problema de segurança que possa por em risco a vida de qualquer garimpeiro".

Informado por um reporter que o Governo Federal teria concedido os Cr$ 30 bilhões solicitados pela Cooperativa dos Garimpeiros (Coogar) para pagar a Construtora Brasil, que efetua os trabalhos de terraplenagem e rebaixamento dos barrancos, Belfort dos Santos disse que "se os trabalhos não forem feitos, não há dúvida que o garimpo será fechado". O diretor do DNPM, descartou qualquer possibilidade de um remanejamento dos garimpeiros de Serra Pelada para a reserva do Salôbo. "Em hipótese nenhuma isso acontecerá" — afirmou Belfort lembrando que "Salôbo é a única reserva de cobre do país, e se os garimpeiros entrarem lá vão destruir completamente a reserva e perder todo o cobre lá existente", ele ilustrou também a possibilidade de uma transferência dos garimpeiros para o Tapajós. "No Tapajós existem centenas de pequenos garimpos e eles são fechados. Não há condições disso", concluindo que a partir do próximo inverno, quando começarem as interdições, os piores garimpeiros se conscientizarão que não há mais para continuar com a lavra ilegal em Serra Pelada.

O diretor do DNPM disse também que ainda estão em andamento as tomadas de depoimentos, pela comissão criada pelo MME, para apurar irregularidades na venda de barrancos na serra, e adiantou que o DNPM não vai mais permitir polícia naquele garimpo, que já determinou uma divergência entre o Sindicato Nacional dos Garimpeiros e a Cooperativa dos Garimpeiros, controlada pelo deputado e ex-coordenador de Serra Pelada, Sebastião Curió Rodrigues de Moura.

INPA DIZ QUE A AMAZÔNIA NÃO É O PULMÃO DO MUNDO

Manaus, (EBN) — "A história de que a floresta amazônica é o pulmão do mundo não é verdadeira, mas é necessário que 'ar, se muito' não seja usado pelos predadores como argumento para a exploração irracional da floresta e aumento das áreas desmatadas a exemplo do que acontece no Estado de Rondônia e no Sul do Pará". É o que afirma o ecólogo e biólogo Philip Martin Fearnside, pesquisador do Inpa — Instituto Nacional de Pesquisas da Amazônia.

O cientista alerta para os perigos dos desmatamentos que estão acontecendo rapidamente na região amazônica "o que tem comprometido a vida biológica do Estado de Rondônia, onde as reservas indígenas e florestas são cortadas por estradas".

Philip Fearnside disse que suas pesquisas não preconizam a perpetuação da floresta amazônica mas defende a ocupação de áreas previamente estudadas "para que o número de habitantes não ultrapassem à capacidade de produção da área ocupada".

DESMATAMENTOS

De acordo com vários estudos realizados até agora, diz Fearnside, os desmatamentos sem planejamento concorrem para o ressecamento do solo e a mortalidade mais rápida das árvores.

Ele diz que a medida em que a floresta se afasta do mar, se torna mais importante, por que essa floresta é a grande responsável pela reciclagem das águas da chuva. "Uma vez destruída a floresta, as chuvas serão mais escassas, as enchentes ficarão irregulares e o clima sofrerá impactos com mudanças de temperatura".

Fearnside lembra também que a exploração madeireira concentrada nas vítimas poderá trazer prejuízos para a lavoura de cacau, e também provocar a diminuição dos peixes, que por sua vez se alimentam dos frutos e sementes que caem das árvores à beira dos rios.

80 FAMÍLIAS DESABRIGADAS COM ROMPIMENTO DE BARRAGEM

MACEIO (EBN) — O rompimento da barragem de São Sebastião localizado no centro da cidade alagoana de Belém, a 122 quilômetros de Maceió, causou a morte de uma pessoa e pelo menos 80 famílias estão desabrigadas. Informou na manhã de ontem o prefeito da cidade, Sebastião Monteiro da Costa, acrescentando que uma guarnição do Corpo de Bombeiros continua vasculhando a área próxima ao desastre.

Segundo explicou o prefeito Sebastião Monteiro, há 30 dias chove forte naquele município e ontem por volta das 18 horas, a barragem não suportou o grande volume de água e ceduu. "A cidade está parcialmente destruída, 18 casas foram arrastadas e existem suspeitas que mais pessoas morreram".

Ontem pela manhã, o prefeito mobilizou todos os funcionários da municipalidade nos trabalhos de socorros as vítimas, que estão recebendo assistência médica e são alojadas nos prédios públicos, a primeira medida adotada por Sebastião Monteiro, foi direcionar para os ingredientes, merenda escolar dos estabelecimentos de ensino da região.

Ele disse também que já entrou em contato com o Governo do Estado, e com as autoridades ligadas a Comissão Estadual de Defesa Civil, e espera a ajuda necessária para socorrer os flagelados. Segundo Sebastião, "os primeiros levantamentos apontam que os prejuízos superam os três bilhões de cruzeiros".

PREVINA AS CAUSAS E NÃO SOFRA AS CONSEQÜÊNCIAS

A saúde física e mental aos 50 anos não é mais privilégio de uma minoria. O homem moderno já tem à sua disposição os complementos dietéticos indispensáveis à manutenção de seu bem-estar geral. Diferentes vitaminas evitam as carências causadoras de problemas específicos. Partindo nesse princípio, criou-se BIOSEX, um bioenergético restaurador das forças vitais do homem, qualquer que seja sua idade. BIOSEX combate, com rara eficácia, o cansaço físico e mental, devolvendo ao homem a plenitude de sua vitalidade. BIOSEX encontra-se à venda em farmácias e drogarias, mas se você preferir pode pedi-lo pelo correio diretamente à Química Banal, Caixa Postal 50 — Rio de Janeiro, anexando cheque ou vale postal no valor de Cr$ 72.000 à vista ou Cr$ 77.500 pelo reembolso postal.

Temos a exclusividade DIJON em Porto Velho. E os últimos lançamentos da Fenit. Crédito em 3 pagamentos sem juros.

RIO CENTER
MODA RIO

CONFIRMADO

Ontem à tarde, o candidato a candidato ao cargo de Prefeito da Capital pelo PMDB Expedito Tejas, confirmou pelo telefone ao nosso diretor Euro Tourinho, o nome de seu suplente na Convenção do próximo dia 14, a vereadora Elizabeth Badocha.

Ficamos um tanto surpresos com a notícia por razões óbvias, mas como partido do maior interessado no assunto aqui vai em primeira mão.

COMUNICADO

Poliventi Comércio e Representações Ltda. estabelecida à Av. Carlos Gomes, 1447, CGC 03.742.960/0001-40, Insc. Est. 23.017.030.9, comunica para os devidos fins o extravio da sua NF 011 série única com 5 vias, tornando nula de qualquer efeito a referida nota.

(8, 9, 10)

Quando a copiadora é sua no fim do mês você não paga aluguel. Você conta o lucro.

AVANÇADÍSSIMAS ORIGINAIS E SEM CÓPIAS

Elas são especiais.
São compactas e leves.
Ocupam pouco espaço e para funcionar basta ligar em uma tomada comum.
Aceitam qualquer tipo de papel bugental, transparência para retro-projeção, etiquetas auto-adesivas, etc.) e suas cópias são fotográficas: nítidas, claras e secas.
A E.P. 1010RE possui duas escalas de redução e uma de ampliação, além de copiar no tamanho normal.
A TM-1110 é também revolucionária. É a primeira copiadora monocromática lançada no Brasil.
Você produz cópias em até 4 diferentes cores: preto, vermelho, azul e verde.
Ambas são dotadas de autodiagnose, um sistema controlado por microprocessador que detecta, com precisão, uma eventual falha operacional.
E aqui estão outras vantagens lucrativas que elas proporcionam:
• Melhor qualidade de cópia
• Menor preço de equipamento e menor custo cópia
Garantia de assistência técnica em todo Brasil.

COPIADORAS TRIUNFO
A EVOLUÇÃO AO SEU ALCANCE

COPYRON

Av. Pirajuiz n.º 1.330 - CEP 78.800
Fone (065) 321-8933

CIRO Pinheiro

Silvia [illegible] Rodrigues, filha de Lu[illegible] e do [illegible], completa 10 anos hoje. O aniversário de Silvinha será comemorado em Brasília, onde [illegible] os cumprimentos pela nova data.

CONGRESSO DE ADVOGADOS — [illegible] —

[illegible]

O Governo Ângelo Angelin deu grande apoio à realização da EXPOFEIRA, que este ano foi a mais movimentada dos últimos tempos. Na foto, Ironildo Távora (diretor) e Edgar Cavalcante — presidente da Associação dos Criadores, em um dos contatos mantidos com o governador Angelin, durante o andamento da Exposição.

Aniversários do dia 6 de agosto: geólogo SÉRGIO JOSÉ ROMANINI, chefe da Residência da CPRM ::: IEDA ERSE CAMPOS, médica, ex-secretária da Saúde, que está morando em São Paulo

10 MAIS

A Noite das Dez Mais, promoção da colunista Jussara, é o assunto da semana nas rodas do society. O Clube Prive Week End será palco da apresentação dos 30 mais da noite — 10 casais, 10 homens e 10 mulheres, que serão homenageados pela Jussara, por terem todas as condições de figurarem na sua lista.

DROPS

O ALTO MADEIRA andou saindo "magrinho" durante 4 dias mas já voltou à normalidade. E a Coluna também, que faltou um dia. Vem aí a Feira de ARTESANATO CEARENSE. Em setembro, com aquelas confecções do Ceará ::: E sábado, dia 10, na cidade de Vilhena, será instalado o I Encontro da MULHER de Rondônia, organizado por EVANY ORR e Centro de Integração Feminina de Rondônia. No programa foi anunciada a presença da primeira dama ELIZABETH ANGELIN, da senadora EUNICE MICHILES e da cantora FAFÁ DE BELÉM ::: Aniversaria amanhã a sra. LUIZA RIBONI ::: Na cidade de Porto Alegre, de 25 a 28 deste mês, será realizado o VI Congresso Brasileiro de Nutrição Parenteral e o III Congresso Brasileiro de Nutrição Enteral. A VARIG é transportadora oficial ::: A Boutique MARIA JOANA está no novo endereço, na Carlos Gomes 1.096. Quem comunica é JOANA D'ARC, proprietária ::: O DENTEL está montando uma agência em Porto Velho e futuramente (logo) terá a Diretoria Regional de Rondônia ::: WANDO canta hoje no BOTAFOGO, apoiado pelo conjunto do BORGES, que está afiadíssimo para acompanhar qualquer astro nacional ::: SELMA BERNARDES dá os retoques finais para o SHOW ETC... E TAL, marcado para 17 de agosto, no FLORESTA. Misses, manequins, panteras etc, etc, etc e tal.

Horácio Bulletti Guedes, vereador, completou mais um ano de vida ontem. Horácio é membro do Partido da Frente Liberal.

DESTAQUE

Aí está o novo comandante da Base Aérea de Porto Velho, tenente-coronel aviador Washington Amorim, gente aqui da terrinha, junto com os pais, Sra. Honorina Claudina e Sr. Euclides Mousinho de Amorim. O casal está orgulhoso e satisfeito com a presença do filho no comando da unidade maior da FAB na sua terra natal. (Foto R. Machado).

Encontro de primeiras damas no Ceará

As primeiras damas dos Estados e das Capitais brasileiras vão se reunir na cidade de Fortaleza, com a presença da primeira dama do Brasil, Marly Sarney, durante o Seminário Nacional de Ação Social e I Exposição Nacional de Ação e Bem Estar Social, no período de 18 a 22 de setembro próximo. Além das primeiras damas, participarão, também, do Seminário, técnicos e estudiosos da problemática social, ligados a entidades públicas e privadas, tanto no nível federal, quanto estadual e municipal.

Trazendo convite para as primeiras damas do Estado de Rondônia, Elizabeth Angelin, e para a primeira dama de Porto Velho, Lindalva Prestes, esteve nesta capital o jornalista Sabino Henrique Elpídio de Carvalho (meu contemporâneo e amigo na [illegible] do Ceará), coordenador do Seminário, que já vinha de outros Estados. De Porto Velho seguiu para visita ao Acre, Manaus, Boa Vista, Belém e outras capitais, com o mesmo objetivo. O Seminário Nacional de Ação Social, conforme explicou Sabino Henrique, será promovido pelo Movimento de Promoção Social do Estado do Ceará, que tem como presidente a primeira dama daquele Estado, Miriam Mota e como patronesse Yolanda Queiroz, presidente do Sistema Verdes Mares de Comunicação.

SEMINÁRIO DE AÇÃO E BEM ESTAR SOCIAL

O Seminário, já definido, envolve assuntos relacionados com o Programa Nacional de Voluntariado (PRONAV), a participação comunitária nos programas de integração social do menor, os programas de ação social como instrumento de ação social. Entre os conferencistas convidados estão o presidente da LBA, Marcos Vilaça, o ministro da Desburocratização, Paulo Lustosa, o presidente da Caixa Econômica Federal, Marcos Freire e o porta-voz da presidência da República, Fernando César Mesquita.

O cardiologista José Augusto Oliveira teve a companhia dos filhos durante as férias escolares, em Porto Velho. — Luiz, Andrey, Rafael e Lucrúlia tiveram a assistência total do pai e já retornaram a Belo Horizonte, onde os estudos já tomam o tempo inteiro. Na foto junto dos galpões da Estrada de Ferro, no sol do domingo passado, faltando a Ludmila que estava em casa.

Marcelo, que está aí na foto todo [illegible], completou primeiro ano de vida dia 27 de julho e sua festa foi prestigiada pelos avós, Ten. Walter Brasil (residente) o [illegible] do [illegible] da PM em Ariquemes), Lúcia Brasil e Miriam Lobo, na avenida Calama, nesta capital. Marcelo é filho do casal Wanderlúcia Brasil Lobo e Marcelo Lobo (comprador [illegible] de Cuiabá), que receberam mui[illegible] amigos, entre eles o [illegible] Galvão (ex-prefeito de Ariquemes) e esposa, Francisco Galvão (funcionário do Governo do Distrito Federal), professora Laura (da Unir), Ten. Albert Kruse, subtenentes Klinger, Silva, Edu, Renaldo, sargentos Arruda, Santos, Marlene Brito e Cladovil, Drs. [illegible] e o casal do Odálio e um seleto grupo de funcionários da Telebrás, além da garotada. Salgadinhos, bolo, caldo de mocotó, sampa, pato no tucupi, churrasco... — até o dia seguinte.

Padre Mário agradece

O estimado Padre Mário Castagna esteve ontem na Prefeitura com um motivo muito especial: foi agradecer ao prefeito José Guedes por ter ele mandado asfaltar a rua do Santuário de Fátima (Igreja do Areal) e da escola D. João Costa (ao lado da igreja), um benefício que foi recebido com muita satisfação, também, pelos moradores daquela área. O padre Mário, na oportunidade, pediu ao prefeito José Guedes que mandasse regularizar o terreno da igreja do bairro Tupi, que ainda está sem documentação. Guedes ficou muito feliz com a visita e disse, quando ele saiu, que visita de gente como o padre Mário, no começo da semana, "dá sorte". (foto de Rubinho).

Jovely

O delegado Jovely Gonçalves de Almeida, presidente do PTB e ex-presidente do Lions Clube Rio Madeira, aniversariou ontem, 7 de agosto.

Nossos cumprimentos ao companheiro-leão.

MESQUITA

Evamar Mesquita de Figueiredo, repórter, atual chefe do Gabinete do Secretário de Estado da Cultura, Esportes e Turismo.

Ficou mais velho ontem e recebeu muitos presentes.

ADILSON

Completou seis anos de idade, ontem, o garoto Adilson Junior de Oliveira, filho de Maria Aparecida e Adilson [illegible] de Oliveira.

O aniversariante é [illegible] muito querido da senhora Maria de [illegible], [illegible] da Câmara Municipal.

Aí na foto (de Machado), José Luiz na sua sala de comando do Palhoça. Neste local ele solta o som quente que segura o prestígio e a preferência do Palhoça, há muito tempo.

GENTE

Os casais MANOEL FLÁVIO MÉDICI (Rosa) JURADO, JOSÉ RICARDO (Rosa) CIDIN, SEBASTIÃO ASSEF (Sônia) VALLADARES e RUBENS MOREIRA (Maria Helena) MENDES, estão com as malas prontas para um roteiro de férias em outros mares, ou melhor: Brasília, Rio, Paris, Berlim, Praga, Budapest, Paris — Rio. Viajarão Air France, com trechos de carro e outros tipos de transporte, sem previsão de volta.

:::::

CLEONICE PONTES SOEIRO (Kika) comemora aniversário [illegible]. Recebeu para [illegible] de amigos.

LUIZ ANTONIO GUZMAN, gerente do Banco do Brasil, estava com força total na torcida depois da ótima classificação no vestibular deste ano. Ele já tem três cursos superiores iniciados não concluídos por vários motivos. "Desta vez vou até o fim", afirma Luiz Antonio, que vai deixar de ir a um concerto de gaitas em Brasília para não perder as primeiras aulas.

:::::

DANIELLE, filha de José Monteiro e Aparecida Araújo completou terceiro aniversário e teve animada festinha comemorativa, no Ipase Novo. Sua turminha participou.

:::::

MIRLENE, filha do professor Antonio ROCHA DE SOUSA e de GILMA, enfrentou com sucesso dois vestibulares em São Paulo (Ribeirão Preto). Direito e C. Biomédicas. Mudou aos 18 anos.

JOSÉ JORGE ANTONIO, o Zezinho que foi "governador mirim" quando tinha 10 anos no dia da Criança, telefona quase diariamente, de Los Angeles, para a mãe, D. Paula, que morre de saudades do filho. Zezinho vem a Porto Velho no fim do ano e depois retorna para os Estados Unidos.

:::::

HAROLDO LEITE, que andava fora de circulação, esteve na posse do novo comandante da Base Aérea. Ele e ROSÁRIO são amigos antigos do Comandante Amorim.

:::::

Completou dois anos de casados MÔNICA REGIS (Chocolate), funcionária do Banco[illegible] e JOSÉ DE QUEIROZ (funcionário do Tribunal).

FERROVIÁRIO E IPIRANGA OTIMISTAS PARA DOMINGO

Os jogadores do Ferrim querem voltar ao estadual vencendo

O clássico para domingo, no Aluízio, entre Ferroviário e Ipiranga, o primeiro do returno do campeonato estadual, está enchendo os treinadores, jogadores e dirigentes de otimismo. Nos campos, os treinadores preparam seus plantéis enquanto que fora os diretores buscam incentivar o maior número de torcedores possível nas arquibancadas do estádio.

Depois de ganhar a vaga de Rondônia para [illegible] do Copão, o Ipiranga está certo que não [illegible] para o Ferroviário. "Mesmo jogando no Copão não esquecemos do campeonato estadual, porque precisamos de nosso título e fechar o ano com um saldo altamente positivo. Há, também, o aspecto do potencial do adversário. Vencê-lo agora significa que estamos bem e devemos [illegible] isso no jogo", disse o treinador ipiranguista Cezar Santos.

Já o professor Wilson Cantuaria, que [illegible] mais um treino coletivo no Roosevelt Silva, precisa começar bem no clube e nada melhor que uma vitória sobre o Leão Azul, equipe que ele próprio comandou logo que chegou a Rondônia. "Não estamos [illegible], mas por estar dirigindo uma equipe de profissional podemos esperar um bom resultado, bem como uma campanha excelente neste campeonato".

O goleiro Jair, um dos destaques do Ipiranga no jogo com o Rio Branco de Ariquemes, disse estar confiante numa boa atuação sua nos "tempos no conjunto da nossa equipe. Temos plantel suficiente para conseguir uma vitória com um excelente nível de jogo". Jair já jogou no Ipiranga, depois foi para o Ferrim e agora está novamente no Leão, enfrentando seu ex-clube, no qual ganhou o título de campeão do Copão de 80.

PRELIMINAR

Na preliminar desse clássico jogam Fluminense e Cruzeiro, pelo campeonato municipal, com início marcado para as 14 horas. Os dois precisam vencer para continuar almejando o título.

Concluído treinamento para educação física

A Secretaria de Estado da Educação encerrou, às 18:00h do dia 02 do mês em curso, na sede da Associação dos Servidores Públicos de Rondônia (Asprom), mais um treinamento de atualização de professores de Educação Física que atuam na área de pré-escolar e de 1a. a 4a. série, sob a coordenação do Proede/Seduc. A solenidade contou com a presença do secretário-adjunto da Seduc prof. Geraldo Carlos Kemp, do gerente do Proede, Prof. Alberto Chaves Paraguassu e da diretora do Den, profa. Elina Bernadeth Gondim Wanderley e outras pessoas ligadas a Educação do Estado.

O evento efetivou-se no período de 29/07 a 02 do mês em curso, tendo a participação de uma média de 80 professores, entre os da capital e dos municípios adjacentes, para os quais a expectativa foi além do esperado, em termos de atividades e conteúdo conforme declaração do coordenador de Educação Física das áreas de 1a. a 4a. séries e pré-escolar do Estado, professor Armando Vanderley.

Os objetivos propostos para tal treinamento constituíram-se em atualizar professores de Educação Física que atuam na coordenação de pré-escolar e 1a. a 4a. séries e coordenadores de ensino regular das áreas supra-mencionadas; desenvolver a Educação Física no Estado de Rondônia, dentro da programação do ano de 1985 e a reciclagem, e intercâmbio entre os coordenadores dos diversos municípios de Rondônia.

O professor Geraldo Carlos Kemp secretário-adjunto da Seduc fez enfático quando se pronunciou aos presentes nos termos seguintes: "Vamos assumir as nossas funções e trabalhar. Vamos valorizar através do trabalho e da Dedicação, a qualidade do ensino no Estado pois de nós depende a formação da nossa sociedade e, principalmente, a do Brasil.

Logo depois procedeu-se a entrega de certificados a todos os participantes do encontro.

Curso para árbitro de futebol em Ariquemes

O Programa de Educação Física e Desportos Escolar (Proeden), está promovendo no município de Ariquemes, em atendimento a várias solicitações, o Curso de Arbitragem de Futebol de Salão, sob a responsabilidade do Prof. Neimario Ourique da Cunha.

O objetivo proposto para a realização desse curso, é o de incrementar tal modalidade, nos futuros Jebs e Joeer.

Segundo o diretor do Proeden Prof. Alberto Chaves Paraguassu, além do próprio futebol de salão, serão implantadas mais três modalidades: xadrez, tenis de mesa e ginástica (olimpica).

Sobre a inclusão dessas modalidades entre as que são praticadas no meio estudantil, Alberto Paraguassu explica que esta medida visa o atendimento a política administrativa da Secretaria de Estado da Educação a qual vem dando cumprimento as diretrizes de educação e desporto emanadas pelas SEED/MEC.

SEGUNDA RODADA TORNEIO INVERNO

Saiu a segunda rodada do segundo fase do IV Torneio de Inverno, em disputa nos campos do Ferroviário e do Flamengo, aos sábados e domingos.

OS JOGOS

Os jogos são: sábado, campo do Ferroviário — às 15h, Embratel x Mocidade do Triângulo, enquanto que às 16h — Vila Ferroviária x Castanheira (clássico). No Flamengo, no mesmo horário: Central x Santo André e Leslie x Ingazeira. Domingo, Flamengo: Verona x Prata, Guaporé x Tunaluso. Ferroviário: Vila Nova x CO e Aracatuba x Juventude do Roque (clássico).

Exército lidera no páraquedismo

A três dias do fim das competições, o Exército está à frente da liderança do VII Campeonato Brasileiro de Páraquedismo Militar, que começou domingo passado e se desenvolve nas dependências da Base Aérea de Porto Velho, com a participação de equipes do Exército, da Marinha e Aeronáutica.

Neste campeonato esperava-se um equilíbrio de forças entre o Exército e a Aeronáutica, mas o Exército superou as expectativas, se mantendo como líder, a exemplo do que fez nas demais competições, venceu [illegible] a todas, mesmo totalizando de seis temporadas.

Até ontem pela manhã o Exército estava na frente com um total de 73 pontos, depois de realizadas duas rodadas completas de estilo e de precisão. Ontem ainda foram realizadas mais duas provas no estilo, sem duas e mais à tarde, em precisão. Ela é reconfortante em relação com total de 2.500 saltos. O sargento Meirelles, do Exército, é o melhor no estilo com 7.2 pontos, um recorde das Forças Armadas.

Em se tratando de precisão individual, está o também sargento do Exército Aeronáutica, enquanto que pela Aeronáutica o sargento Carvalho. Na precisão em grupo, o Exército está liderando, enquanto que em segundo vem a Força Aérea. O coronel Respício do Espírito Santo, do Exército, é o diretor-geral do campeonato, e disse que o nível entre as equipes está muito bom, "inclusive os resultados estão se já esperados". Sobre a sede do campeonato do ano que vem, o coronel Respício disse ser ainda escolhida entre Campo Grande, Campinas e Marambá.

Atuando através deste campeonato estão nesse Juízes sob a coordenação de um juiz-chefe que é o [illegible]

[illegible] Paulo. Entre os juízes está ainda o páraquedista Marlene Pedro, presidente da Federação de Páraquedismo do Rio de Janeiro.

SECET libera Cartazes sobre o III JIR

Com quase tudo pronto para a realização dos III Jogos Intermunicipais de Rondônia, entre 30 de agosto e 14 de setembro, no município de Guajará, o secretário de Cultura, Esportes e Turismo, Abelardo Townes de Castro afirmou que na próxima semana no máximo estarão circulando pela cidade, e também em todos os municípios do Estado, os cartazes publicitários dos jogos.

Da última vez que esteve em Guajará Mirim, conversando com o prefeito Isaac Bennesby sobre a organização das competições, o secretário Abelardo Castro viu com que rapidez seu pessoal e a Prefeitura daquele município trabalharam para estar com tudo acertado, só esperando agora a data de abertura.

DIVULGAR

— Para isso, nós precisamos, agora, divulgar, levar ao conhecimento de todos os municípios sobre o que são os Jogos Intermunicipais do Estado, através do qual, além de estimularmos o surgimento de novos valores atléticos, proporcionando a todos os rondonienses uma aproximação maior que é o esporte, afirmou Abelardo.

ABELARDO VISITA OBRAS NO ESTADIO

O secretário de Cultura, Esportes e Turismo, Abelardo Castro, esteve visitando ontem o estádio Aluízio Ferreira, oportunidade em que acompanhou os trabalhos do pessoal responsável pela recuperação e manutenção da iluminação, que está sendo recomposta paulatinamente, mas cuja melhoria será totalmente refeita, contribuindo em muito para o desenvolvimento do futebol, como qualquer outra prática desportiva naquele local.

Abelardo disse estar satisfeito com o processo em que se encontra sendo feito todo o trabalho de manutenção, mas afirmou também que é preciso ter paciência, "já que não temos uma precisão exata de quanto tempo levaremos para concluir.

Um dos pontos considerados pelo secretário é "que as autoridades responsáveis por esse setor, principalmente no governo anterior, nunca se preocuparam em melhorar nada. Agora, já estamos fazendo alguma coisa, mas temos tanta coisa para consertar que leva tempo, o que os clubes e os desportistas devem entender".

42.000 com uma Yamaha de 80 CC

Do Alaska à Terra do Fogo, bem no sul da Argentina, na fronteira com o Chile. Esta, a viagem em si e depois, o retorno a São Paulo. Este percurso, em um total aproximado de 42.000 km já está em sua fase final e o francês Serge Laplanche, com 37 anos, não acredita em maiores dificuldades daqui por diante.

Quando saiu da França para esta sua terceira grande aventura, foi taxado de louco: "Afinal — explica Serge — este tipo de viagem não é novidade com motocicletas grandes mas com uma Yamaha Beluga de 80 cc, chega a causar admiração". Para quem não sabe, a Beluga é um dos modelos mais vendidos pela Yamaha do Japão e seus visual e características técnicas muito se assemelham aos da antiga "Lambretta".

O objetivo desta e das aventuras anteriores é provar que "os pequenos meios de transporte são capazes de rodar o mundo, um pouco devagar, sem dúvida, mas com muito mais economia". Antes desta viagem às três américas, Serge já havia ido de sua cidade ao Cabo Norte, na Noruega e, acreditem, até mesmo participara do famoso Rali Paris-Dakar, sempre com Belugas de menos de 80 cc.

Antes de chegar a São Paulo, Serge rodou uns 8 mil quilômetros por estradas canadenses até chegar ao Alaska. Voltou depois pelo próprio Canadá, Estados Unidos, México, Guatemala, Nicarágua, Costa Rica, Panamá e Venezuela. Chegou ao Brasil através de Roraima, passando depois por Manaus, Belém e Brasília antes de atingir São Paulo. As próximas etapas serão Foz do Iguaçu e Argentina, até a Terra do Fogo.

Com pouco dinheiro, Serge tem recebido assistência dos concessionários Yamaha e para dormir e comer não se aperta. Quando não consegue algum abrigo, o pequeno [illegible] que se transforma em uma valise de surpresas: ali existe de tudo, desde material de camping até peças de reposição.

SELEÇÃO DA ELETRONORTE

O técnico Ademir da seleção do Conjunto Residencial da Eletronorte [illegible] os seguintes jogadores para jogarem contra a seleção da imprensa esportiva na inauguração de seu campo de futebol society, amanhã às 20 horas: Eloneem, Waldemar, Ademir, Carita, Daniel, Marco, Benfeito, João, Caduca, Tuco e Aurelio.

Com esta equipe, Ademir acredita que poderá vencer a seleção da imprensa. Ontem mesmo colocou seus comandados com vistas a esse jogo que marcará um relacionamento entre as duas representações a partir de então. Enquanto isso o radialista Agha Mello apronta para domingo os cronistas para a comemoração.

Manhã Alegre no Eldorado

As "manhãs alegres", voltaram a movimentar os domingos nos bairros de Porto Velho. Domingo, dia 4, 500 pessoas entre crianças, jovens e adultos participaram de atividades esportivas e recreativas no "Conjunto 4 de Janeiro", realizadas pelos técnicos da Divisão de Recreação da Secet.

Próximo domingo, dia 11, a "manhã alegre", realizada no conjunto habitacional Jardim Eldorado, levando a habitual alegria aos moradores daquele conjunto, pela prática sadia do esporte, com a comunidade participando espontaneamente das atividades coordenadas pela equipe Abelardo Castro.

Ultrapassagens nas estradas: como e quando não fazer

[illegible]

Reserva de potência — [illegible]

Um lugar na pista — [illegible]

Ver é importante — [illegible]

Não aceite provocação — [illegible]

Ser visto também é importante — [illegible] **Sinalize tudo** — [illegible] **Cada a vez** — [illegible] **Não atrapalhe os outros** — [illegible] **Obedeça à sinalização** — [illegible]

EM DISCUSSÃO, AS MORDOMIAS DO BEBÊ

Colo seguro ainda é o melhor ponto de partida? Mas, assim ele não fica mal-acostumado? Vamos saber com Maria Mello Azevedo, terapeuta corporal a sua opinião.

Criança muito cuidada fica manhosa? Mordomia acostuma mal? O bebê já tem mais é que ir aprendendo a aguentar frustrações? Essas descobertas de certos pais não têm nada a ver com o que se sabe sobre desenvolvimento infantil. Nos primeiros meses de vida, a criança tem todo o direito de ser dependente e de gozar de todas as mordomias possíveis.

O bebê tem necessidade não só do alimento correto, mas do carinho e da atenção com que ele deve ser dado. Um pesquisador da primeira infância fez neste sentido uma experiência interessante. Colocou junto a um grupo de macaquinhos duas mães artificiais. Uma feita de arame, durona, pontuda, mas carregada de alimentos. A outra mãe era fofinha, aconchegante, mas sem alimentos. E os macaquinhos só queriam saber da mãe fofa.

A lição é clara. Aconchego alimenta tanto quanto leite. Se a gata não lambe a cria, o gatinho morre. A sensação de ser contido, acolhido, segurado é, para um bebê, uma fonte de saúde para o resto da vida. Colo suficiente é a base para relações afetivas e amorosas estáveis. E a criança que não teve pode ser, muitas vezes, aquele adulto cuja vida, de muitas formas, é uma contínua e ansiosa busca de colo.

Alguns pais se agoniam com a idéia de que, com tanta mordomia, a criança termine ficando muito dependente. Não é por aí. A criança que vive bem a fase de natural dependência (até em torno de um ano e meio), com muito mais segurança, conquista depois sua independência. Bobagem isso de deixar sofrer, chorar, para que aprenda. O que se dá é justamente o contrário. Quanto mais mordomia, mais provisão interna de amor e confiança, a criança acumula, para depois enfrentar os naturais traumas da vida. Precocemente frustrada, mais dificuldades ela vai ter para formar sua identidade de como ser humano confiante.

O olhar da mãe é fundamental para a formação dessa identidade. A experiência de ser visto com amor é decisiva para o surgimento de senso de identidade, para o desenvolvimento emocional da criança. O olhar não mente, palavras doces com o olhar duro de nada servem. O olhar, no adulto neurótico, é uma área especialmente comprometida. Há psicoterapias que influam significativamente na cura do estrabismo, por exemplo.

Me pergunto se a mãe pouco atenciosa, incapaz de uma relação simbólica, total, inteira, com o seu bebê, não se encontra, ela mesma, insegura em relação à sua identidade, com medo de se perder na relação com o filho. Se ela própria não é fruto de uma mãe durona, pouco atenciosa, *de arame*.

Mordomia não prejudica a independência. É típico da mãe *durona* querer que o filho ande logo, fale rápido, seja independente o mais cedo possível. Isso é apressado. A criança que teve uma bem cuidada e tranquila fase de dependência, em torno de um ano e meio, começa tranquilamente a fase da separação da mãe, a explorar o mundo por conta própria. Logo começa a andar, a controlar os esfíncteres; é como que um novo nascimento. E é bonito ver como aí ela tem uma tremenda energia para se afastar, descobrir a vida.

A mãe percebe. Percebe que o primeiro passo do filho é o começo de um longo adeus. É onde ela pode cair na superproteção, impedindo que a criança experimente sua força. E pode segurar a independência do filho para que ela continue sendo a fonte de tudo.

A separação é outro momento muito delicado. Onde a criança precisa da mãe, mas da mãe a certa distância, dando cobertura. Este equilíbrio entre o apoio que dá confiança e a liberdade de experimentar também é fundamental para a futura saúde mental do adulto. Mal vivido este período, pode-se ter depois a pessoa sem sentido de limites, sempre confusa acerca do que dá ou do que não dá, a pessoa que vai experimentando tudo, incapaz de fazer escolhas.

Pode surgir também a pessoa amarrada, com muito medo de experimentar, e que necessita de uma referência externa para se guiar. O tipo do adulto que, de alguma forma, antes de tomar uma decisão, olha mais a cara da mãe do que a coisa a ser decidida. Que vê a vida pelos olhos dos outros.

OS MANUAIS DA SALVAÇÃO

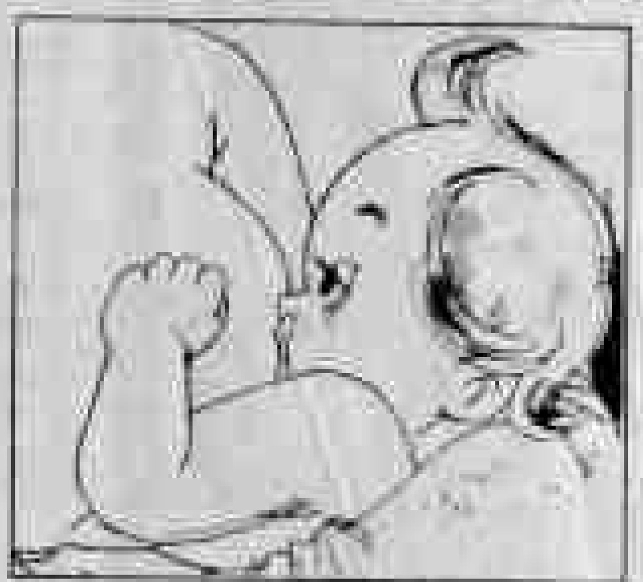

Aleitamento Materno
- *6 meses no mínimo*
- *o leite materno nunca é fraco*
- *a mamadeira pode prejudicar a amamentação*

Terapia de Reidratação Oral
- *ao começar a diarréia, use o soro oral*
- *continue a alimentação normal*
- *nunca suspenda a amamentação*

Vacinas
- *elas protegem a vida*
- *algumas vacinas necessitam de várias doses*
- *verifique se a criança tomou todas*

Infecções Respiratórias Agudas
- *uma gripe comum pode complicar-se*
- *no resfriado, aplique soro no nariz e dê bastante líquido à criança*
- *cansaço, chiado no peito e febre contínua são sinais de alerta que pedem cuidados*

Apesar de incompletas, as estatísticas de mortalidade e morbidade materno-infantil no Brasil ainda são alarmantes. Calcula-se que umas 300.000 crianças morram anualmente de enfermidades que, embora decorrentes de condições sócio-econômicas desfavoráveis, poderiam ser evitadas mediante medidas simples, baratas e de longo alcance. Todos os estudos apontam o binômio desnutrição-infecção como o grande responsável por essas mortes e por outros tantos casos de incapacitação.

Conquanto tímidas, algumas ações começam a tomar forma na luta contra esse inimigo ardiloso e sutil. Uma das ações fundamentais dessa estratégia é a identificação e o destaque prioritário para medidas eficazes e de baixo custo. Tais práticas receberão o nome de "Ações Básicas na Assistência Integral à Saúde da Criança" e, entre elas, está a publicação de manuais de capacitação de pessoal, conhecimentos a serem repassados às mães que, dessa forma, envolvem-se mais ainda no processo de desenvolvimento dos seus filhos, assumindo, de fato, o papel de agentes de saúde.

Elaborados pelo Instituto Nacional de Alimentação e Nutrição (INAN), pelo UNICEF e pela Organização Pan-Americana de Saúde, os manuais procuram, de modo simples e direto, definir e ajustar o conteúdo das práticas preconizadas às condições e situações de vida mais comuns entre as faixas carentes da população.

Ilustrados, com um texto fácil e acessível, com eles pode-se aprender, rapidamente, o uso dos gráficos de acompanhamento do crescimento, os cuidados fundamentais para com a criança em caso de desidratação e infecções respiratórias, as práticas de alimento e imunização, enfim, os conselhos básicos para que a própria mãe tenha oportunidade de fazer o trabalho vital de observação rigorosa da criança. Com o uso dos gráficos, por exemplo, ao menor sinal de perda de peso pode-se concentrar a atenção na alimentação da criança e em outros cuidados, a fim de prevenir a desnutrição e a morte.

Os manuais estão prontos para distribuição nacional em todos os postos, centros e hospitais da rede oficial de saúde.

COMO USAR O FUNDO DE GARANTIA PARA AJUDAR A PAGAR A CASA PRÓPRIA

Com reajustes semestrais ou anual, com ou sem novos quebra-galhos, a prestação da casa própria continua tirando o sono de muita gente. E é claro que vale a pena usar o Fundo de Garantia para amortizar a dívida habitacional e reduzir o sufoco, já que esse dinheiro está rendendo juros de apenas 3% ao ano, além da correção monetária, calculados sobre o saldo de um trimestre/ano.

Por outro lado, convém conhecer as regras da utilização do Fundo de Garantia para pagamento da dívida habitacional para evitar perdas de dinheiro. Então vamos lá. Há basicamente três formas de usar os recursos do Fundo de Garantia para a compra de casa própria: para pagamento da entrada; para amortização, redução ou liquidação da dívida; ou para amortização de até 80% da prestação mensal.

Mas a primeira exigência é a de que o imóvel comprado seja financiado pelo Sistema Financeiro da Habitação e não pela Carteira Hipotecária de quaisquer das caixas econômicas. Não serve também imóvel com pagamento à vista ou parcelado pelo comprador. É verdade que o imóvel comprado por meio da Carteira Hipotecária também pode ser amortizado com dinheiro do Fundo mas, antes, o contrato tem que ser passado para o Sistema Financeiro da Habitação.

Na entrada ou na amortização

Se optar pela utilização do Fundo para pagamento da entrada do imóvel, o mutuário tem que fazer constar isso no contrato de financiamento. Para que o dinheiro seja liberado, o mutuário deve ter, no mínimo, cinco anos de serviço na mesma empresa, ou em empresas diferentes, na condição de optante pelo Fundo de Garantia.

No caso de trabalhar em mais de um emprego, o optante pode usar todas as suas contas vinculadas. Mas essa exigência de um mínimo de cinco anos como optante do Fundo poderá ser deixada de lado se o dinheiro do Fundo mais um extra saído do próprio bolso atingir pelo menos 30% do valor financiado. A utilização do Fundo para o pagamento da entrada não traz nenhuma desvantagem.

Mas a segunda maneira de usar o Fundo de Garantia, para liquidação ou diminuição do saldo devedor, traz um grave inconveniente: o de levar o mutuário a pagar parte de uma conta que não cabe a ele.

Explicando melhor: quando tiver acabado de pagar a última prestação, o mutuário não terá quitado todo o saldo devedor. Ao contrário, a não ser nos casos do Plano de Correção Monetária, PCM (quando a prestação é corrigida a cada três meses), após a última prestação sobra um saldo que, em UPC, pode chegar a até 20% ou 30% do valor financiado. Este resto não vai ser quitado pelo mutuário mas pelo BNH ou, mais precisamente, pelo Fundo de Compensação de Variações Salariais, FCVS. Este tipo de utilização do Fundo de Garantia deve, portanto, ser evitado pelo mutuário.

A terceira forma não traz qualquer inconveniente: é levar o Fundo a pagar até 80% da prestação mensal. Para isso, o saldo em conta no Fundo de Garantia deve corresponder a doze vezes os 80% da prestação. Se a prestação for, por exemplo, de 200 mil, o saldo no Fundo deve ser igual a dozes vezes Cr$ 160 mil, o que dá Cr$ 1.920.000. Se o saldo for inferior a isso, o Fundo pode ser usado em proporção menor: de 70, 60, 50% da prestação ou até menos.

Nesse caso, o agente financeiro vai encaminhar ao BNH uma AM - Autorização de Movimentação - de valor equivalente ao que será amortizado ao longo de um ano. Este dinheiro vai ser depositado numa conta em separado onde continua rendendo correção monetária mais juros, como se tivesse continuado lá na conta vinculada. E, dessa conta em separado, o agente financeiro vai retirar, todos os meses, os 80% da prestação mensal.

Fonte: Gazeta Mercantil

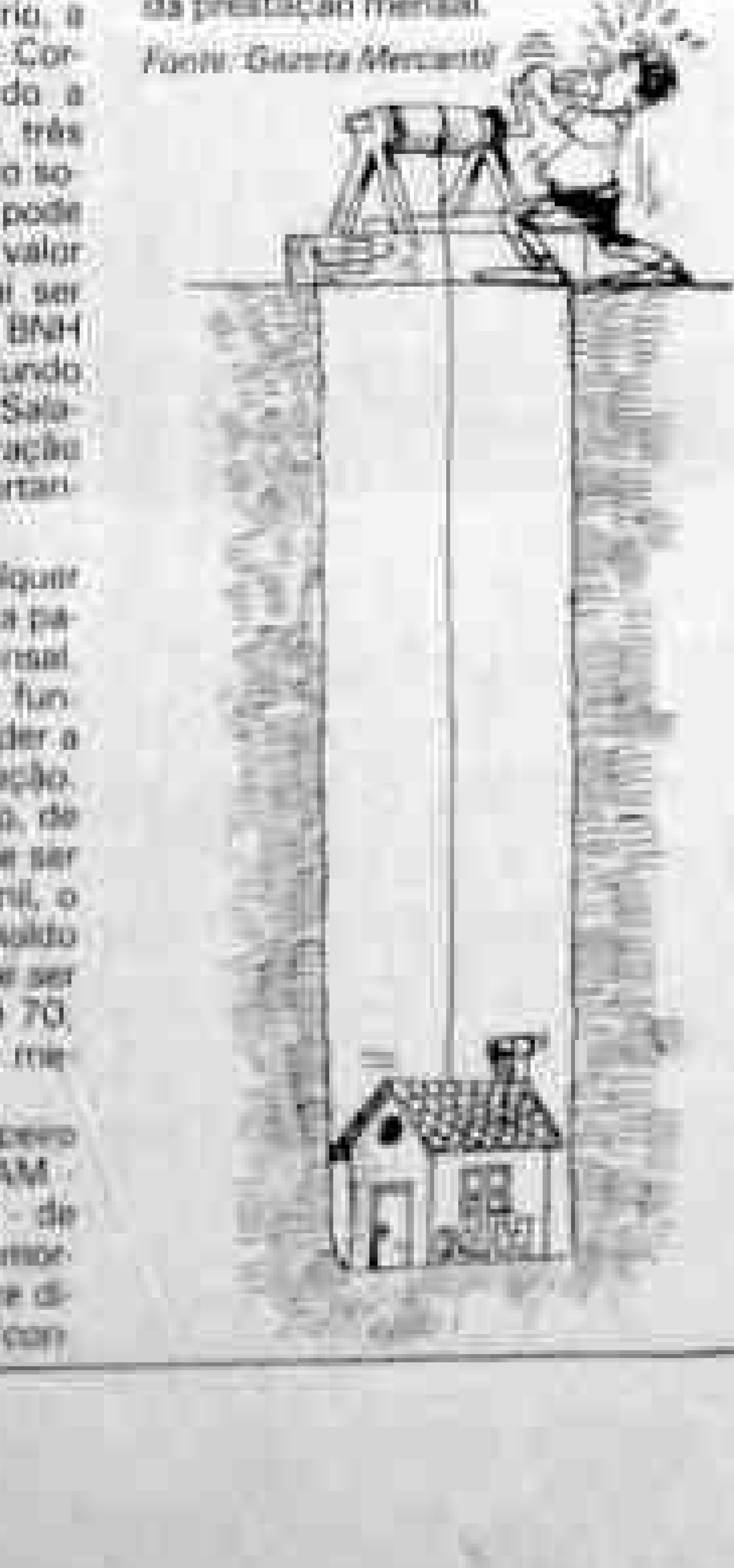

Novo tipo de milho para as regiões semi-áridas

[illegible]

"PROCURO EMPREGO"

EXECUTIVO — Contador com CRC, nível superior, experiência na Área Contábil/Administrativa/Financeira. Ex-Gerente Administrativo do Projeto Jari no Pará. Ex-Contador Geral da Coca-Cola no Maranhão, procura colocação nas firmas de porte em Porto Velho, aceitando também propostas para o Interior de Rondônia ou fora do País. Firmas interessadas em receber "Curriculum" escrever p/ Sr. Antonio Barros. Avenida Farquar n.º 3140. PVH — RO.

INFORME JC

Vereadora Marlene Gonçalves

VEREADORA

Inflou 66 mil mais de boná vertos para os contribuintes manaqueiros que tiveram em débito com a Fazenda. Uma 30 da vereadora Marlene Gonçalves, aprovada pela Câmara, dispensou durante 30 dias todas as multas, correspondente "alguma" atividade de contribuintes para saldar os compromissos em dívida ativa. O povo formou filas nos guichês de pagamento, beneficiadíssimo com a lei da vereadora. O Município também saiu ganhando, pois ocorreu substancial importância que vai lhe possibilitar, inclusive, poder ampliar o seu orçamento de melhoria na cidade.

A lei da vereadora Marlene Gonçalves ainda continua beneficiando os contribuintes em atraso, por mais trinta dias. Só que agora, a Prefeitura está aplicando de 30 por cento da multa, não vale a pena a ninguém, quem se descuidou ou perdeu vez, vai aproveitar esta última chance. Quanto ou talvez milhares de contribuintes se beneficiaram com a lei da vereadora.

SEM PARAR

Entre aspas, é só verdadeira. Começou a trabalhar depois de um período de até dois dias. Para a vereadora Marlene Gonçalves, por mais uma período das férias. Ela trabalhou sem parar. Depois, continuamente dos horários, visitou bairros, ouviu comunidades, procurou organizações, ouviu anseios, ouviu dificuldades em seu gabinete, na Câmara, enfim, ocupou os últimos dias que antecedem do descanso, para trabalhar pela população que elegeu-a.

Ontem, com o trabalho que vem realizando, figura extremamente popular e sensível aos problemas das famílias e dos mais pobres, a vereadora Marlene Gonçalves despertou dos sonhos para ocupar uma cadeira de deputada estadual na próxima legislatura da Assembléia, já que a sua candidatura é cobiçada e a sua vitória o povo era responsável por ela, como fizeram as mulheres que vêm trabalhando.

PÉS NO CHÃO

O jornalista João Tavares, implanta de [illegible] agora no Partido da Frente Liberal, já disse que não disputa nenhum cargo "[illegible]" e vai aguardar até para entrar na campanha para Governador. Conhecido do [illegible] da Rádio Cidade, pode ser uma [illegible] do rádio para a campanha política. João Tavares, comentaríssimo que Marcos Fé. Tem afinidade com o povo".

João Tavares justifica porque não aceitou uma campanha para deputado: falta "[illegible]" uma campanha vai exigir milhões que ele não tem. Mas uma coisa ele garante: estará ao lado dos companheiros nas campanhas para governador, senador em 85 e nas gerais em 86, que [illegible] para eleger o seu Governador. E João Tavares tem fundadas esperanças de ainda o candidato de Vasconcelos após as eleições de 86, já que quase todos os vereadores estão disputando uma vaga na Assembléia e [illegible] dificilmente [illegible] de se chegar [illegible] e vaga para JT.

SNI POR DENTRO

Durante três horas, dia 9, amanhã, um grupo de jornalistas percorrerá todas as instalações da Escola Nacional de Informações do SNI. Eles podem fazer perguntas a respeito de tudo, de tudo e de [illegible] e a visita foi autorizada pelo Ministério-Chefe, José de Sousa Almeida, do SNI. Alguns jornalistas pediram para visitar o SNI e o Ministro [illegible] que [illegible] o [illegible]. Nos últimos 20 anos, poucos jornalistas tiveram autorização para uma visita como esta que [illegible].

ITINERÁRIO

Todos os ônibus que circulam [illegible] Rio são obrigados, a partir de [illegible], a colar com os horários dos ônibus afixados em seu interior e colocar [illegible] na portas de entrada e saída os itinerários dos ônibus. Aqui no Porto Velho o atual secretário de Transportes, José Ferreira da Costa, quando ministro, disse "[illegible] e chegou a sugerir". Só que agora, como secretário, responsável pelo serviço urbano da cidade, continua com a mesma idéia? Ou mudou de tom? Vamos aguardar para ver se vai [illegible] os itinerários nos ônibus. A medida, realmente é de interesse público.

ORTODONTIA

Aparelhos corretivos para os dentes
Dr. FRANCISCO ANDREOLI
End. Av. 7 de Setembro, 583
Tel. 221-3939

FARMÁCIAS DE PLANTÃO

Drogas Minta II, Av. Sete de Setembro c/ Rua Prudente de Morais (NOTURNO)

Drogaria SOS, Rua Guanabara nº 2169 c/ Rua Rio XII (NOTURNO)

ÓTICA GLOBO

UM PONTO DE VISTA

Lentes de contato, adaptação e Assistência permanente em qualquer tipo.

Óculos, armações, lentes orgânicas e coloridas em todos os tipos. Laboratório altamente próprio que lhe proporciona aviamento de seu óculos do imediato; técnica e precisão comprovada a 15 anos no Estado. Seção para reparos em relógios de qualquer marca.

MATRIZ: Rua José de Alencar, 2930.
FONE: 221-1369
FILIAL: Pinheiro Machado, 871
FONE: 221-7257
OBS: A Filial tem atendimento exclusivo para lentes de contato.

CHAMADA DE EMPREGADO

(Samma Hotel Ltda., situado à Av. Almirante Barroso, 582 — Porto Velho, RO, comunica o comparecimento dos seguintes,

FUNCIONÁRIOS:	CART	PROF.
Halone da Silva Rodrigues	[illegible]	[illegible]
Cristóvão Lima de Menezes	33727	0001
Francisca Marques de Souza	225591	0001
Raimunda Marques de Souza	52035	199
Francisco Silva Peixoto	56159	0001
Rosário Rodrigues Araújo	81500	405.*
Vania Maria Araújo Negreiros	202639	3001
Maria da Cunha Menezes	11042	0001
Maria dos Santos Oliveira	49650	199
Maria Isabel Ferreira da Silva	43125	001
Maria Alzir Rodrigues dos Reis	21946	199
Rita Barbosa da Silva	47201	199
João Gilberto de Oliveira Carvalho	55343	371
Raimundo Edivar Oliveira Farias	38078	0001
Maria Zulmira Moraes dos Santos	11080	0001
Neudia Ramalho	95409	0002
Maria dos Santos Oliveira	49656	199
Angela Gularte Melgar	91825	199
Raimundo Dias Pereira	9005	0001

No prazo de 03 (três) dias a contar deste dia. O não comparecimento ens designa a demissão por Justa Causa de acordo com o Art. 482 letra i da CLT.

Porto Velho, 06 de Agosto de 1985

FLORESTA HOTEL LTDA

banacre
BANCO DO ESTADO DO ACRE S.A.

Pague em dia suas contas em nossas Agências e Postos de Serviços.

Lá recebemos: Taxas de Água, Luz, Telefone, Imposto de Renda, FGTS, INPS, ICM, Taxa Rodoviária e outros Tributos.

20 ANOS SERVINDO A COMUNIDADE

Como cidadão pague seus impostos
Como contribuinte reivindique seus direitos

VAMOS FAZER DE PORTO VELHO UMA CIDADE MAIS FELIZ.
A LIMPEZA PUBLICA, AS OBRAS, O TRANSPORTE, A EDUCAÇÃO, A MORADIA, A SAÚDE, O ESPORTE, SÃO PRIORIDADES DA ADMINISTRAÇÃO MUNICIPAL. MAS PARA QUE A PREFEITURA POSSA CUMPRIR COM ESTE PROGRAMA, QUE SÃO ANSEIOS DA COMUNIDADE, É PRECISO QUE VOCÊ ESTEJA EM DIA COM SEUS IMPOSTOS.

VAMOS FORMAR UM IMENSO MUTIRÃO.
SE CADA UM FIZER A SUA PARTE, VAI FICAR MAIS FÁCIL.

COMO CIDADÃO PAGUE SEUS IMPOSTOS.
COMO CONTRIBUINTE REIVINDIQUE SEUS DIREITOS.

SECRETARIA MUNICIPAL DA FAZENDA
SECRETÁRIO HUMBERTO VIANA NONATO

JOSÉ GUEDES
BOM TEMPO TODO TEMPO

Gilberto Téles visita escolas no interior

O secretário de Estado da Educação, Prof. Gilberto César Cavalcante Téles visitou os municípios de Jaru, Ji-Paraná, Vilhena, Ouro Preto e Rolim de Moura, no período de 02 a 05 de agosto.

Em Jaru o secretário inaugurou o Centro de Ensino Supletivo e, até o final do mês, repassará ao prefeito daquele município, recursos para serem empregados na rede de energia elétrica, que será estendida até a Escola Raimundo Cantanhede.

Em Ji-Paraná, Gilberto Téles entrou em contato com o Secretário Municipal da Educação, oportunidade em que reuniram-se com os diretores de escolas, para discutirem assuntos educacionais e ouvirem reivindicações de todos. Naquele município, também participou da formatura de professores do Projeto Logos II.

Em Vilhena manteve contato com o prefeito do município, quando definiram sobre a reforma do 1.º bloco da Escola Alvares de Azevedo, que será construída em alvenaria. Também definiu os recursos que serão repassados àquele município, na ordem aproximadamente de setecentos milhões de cruzeiros para conclusão total da obra da escola. Em Ji-Paraná foi definida a construção do Centro de Ensino Supletivo, em 85, no prédio do antigo mercado.

O secretário Gilberto Téles, da Educação, intensifica contatos com as secretarias do interior.

DEFICIÊNCIA MENTAL

Com as presenças dos secretários adjunto da Secretaria de Estado da Educação, Prof. Geraldo Carlos Kemp, da Diretoria do Departamento de Ensino Regular (DEN), Prof.ª Edna Bernadete Gondim Wanderley e do Presidente da Associação dos Deficientes Físicos de Rondônia, Pedro Bandeira, foi encerrado no dia 02 do mês em curso, na biblioteca Dr. José Pontes Pinto, o II Encontro Estadual de Professores que atuam no ensino especial na área de deficiência mental.

O encontro foi realizado no período de 29 de julho a 02 de agosto com uma carga horária de 40 horas.

O objetivo do encontro foi subsidiar os educadores e instrutores de classes e serviços de atendimento a deficientes mentais visando a melhoria e eficácia da qualidade do ensino. O referido treinamento contou com partes teórica e prática e foi ministrado por técnicos da Divisão de Ensino Especial/Seduc.

No encerramento do encontro o secretário adjunto Prof. Geraldo Carlos Kemp, disse acreditar na verdadeira integração do deficiente mental na sociedade e que eventos dessa natureza elevam cada vez mais a qualidade, do sistema ensino/aprendizagem na área de deficientes mentais educáveis.

ESTÁGIO

A secretaria de Estado da Educação, através da Divisão de Ensino Especial (DEE), realizará um estágio para professores que atuam na área de deficiência auditiva nos municípios de Ji-Paraná, Espigão do Oeste, Rolim de Moura, Cerejeiras e Vilhena.

O referido estágio será realizado no período de 12 a 17 do mês em curso, com o objetivo de dotar os professores da área de maior conhecimento no desenvolvimento de suas funções.

O evento será coordenado pela diretora do Centro de Ensino Especial (CENE), Prof.ª Eloisa Helena Lima Brandão.

TRÂNSITO TERÁ ORIENTAÇÃO

A Secretaria de Estado da Educação, através do Departamento de Ensino Regular, após intensivos estudos com a participação de vários órgãos como Detran, PM, Unir e outros, concluiu que o Programa de Educação para o Trânsito deve ser desenvolvido continuamente objetivando uma conscientização do corpo docente, discente e da comunidade em geral, quanto a necessidade de se observar e respeitar as leis do trânsito para um perfeito desempenho, como agentes do trânsito, e levá-los, também a um nível de segurança desejável.

Com o intuito de implementar a educação para o trânsito, a Seduc dará ênfase à Semana do Trânsito (18 a 25 de agosto), para isso preparou uma intensa programação que deverá ser desenvolvida em todas as escolas do Estado envolvendo toda a comunidade.

SUPLETIVO

A Secretaria de Estado da Educação comunica aos candidatos que prestaram os últimos exames supletivos (provão) que a demora para a entrega dos resultados está dentro da normalidade, haja vista que o C.E.S.PE. Moretti não dispõe de uma equipe para o trabalho específico de correção de provas. No entanto, os resultados deverão ser divulgados o mais tardar, até a semana vindoura.

Conforme explicou o diretor do C.E.S. Prof. Maurício Rodrigues dos Santos os candidatos que estiverem necessitando dos resultados, com urgência, para efeito de viagem ou trabalho para comprovar a escolaridade, devem procurar a Secretaria do C.E.S. fazer suas solicitações para que sejam atendidos. O Prof. Maurício disse, ainda que já recebeu o material de 2.º grau, para o curso modular e que o mesmo está à disposição dos interessados na Secretaria do C.E.S.

INDICADOR

PROFISSIONAL

ADVOGADOS

SWAMI OTTO BARBOSA
TANIA OTTO OLIVEIRA

Causas Cíveis, Comerciais, Trabalhistas
Assistência Contábil e Jurídica a
Empresas, Contratos, Distratos,
encerramento de firmas.
Av. Kennedy, 1.732
Tel.: 221-2592, 1949-0283, 0241.

HOSPITAL
E MATERNIDADE
SÃO VICENTE

GINECOLOGIA — CIRURGIA —
PRÉ-NATAL — PARTOS
METODOS ANTICONCEPCIONAIS
DR. SIDRONIO TIMOTEO E SILVA

MEDICO

CRM-RO. 184-CPF 029.061.801-06
Rua Herbert de Azevedo, 1705 — Entre Joaquim Nabuco e Brasília próximo ao Colégio Lauro Vicuna — Fones: 221-2164 — 221-8744 BIP N.º 657 —
CEP 78.900 — PORTO VELHO
RONDÔNIA

Empresários devem atuar na política

Donato defende o ingresso do empresariado brasileiro em partidos

O empresário Arthur Donato, presidente da Federação das Indústrias do Rio de Janeiro (Firjan), [illegible] Para Arthur Donato, [illegible] vida da população.

VOCÊ LÊ
O RELÓGIO DE LUZ?
QUER LEIA OU NÃO É IMPORTANTE SABER

Quem deve controlar seu próprio consumo é o consumidor.
Só assim ele poderá estabelecer suas medidas,
ver o que é seu consumo normal
o que é esbanjamento.

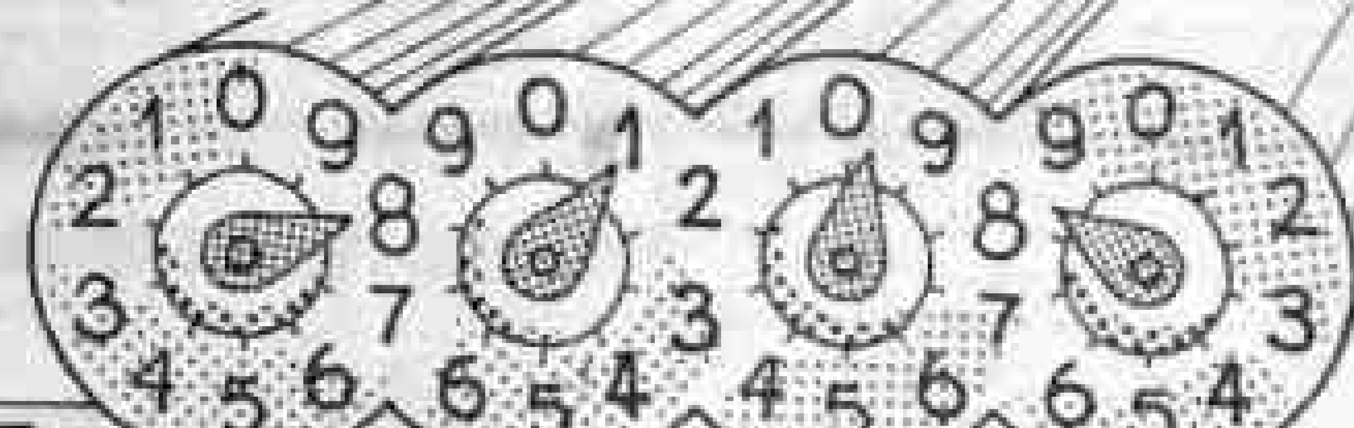

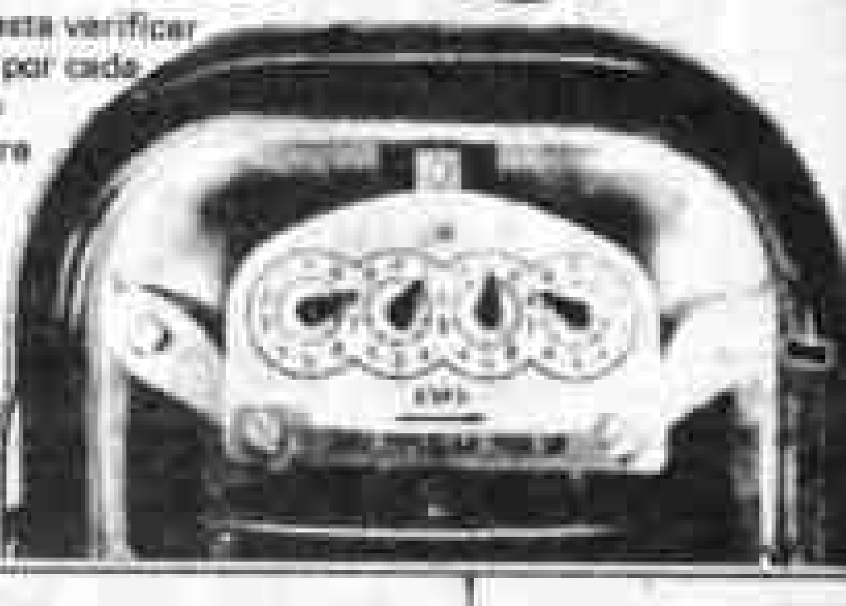

Para ler o relógio basta verificar o número apontado por cada setinha, e quando o ponteiro estiver entre dois números anotar sempre o mais baixo.
Subtraindo este número daquele apontado na conta anterior se obtém o consumo do período.

A CERON aconselha que o consumidor faça a leitura do seu relógio na mesma data do leiturista.
Verifique na sua conta a última data de leitura e leia no mesmo dia deste mês.

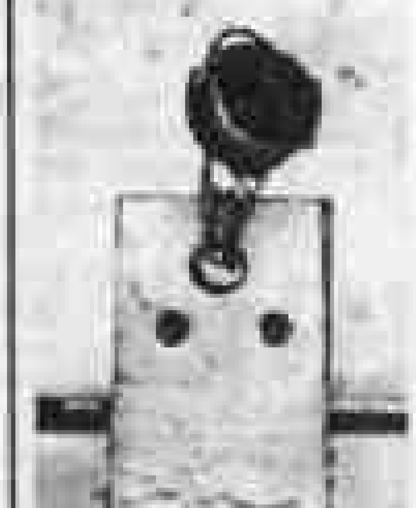

A única pessoa que pode abrir o lacre do relógio é o funcionário da CERON. Tenha cuidado com quem se oferece para fazer baixar o consumo mexendo e adulterando o relógio.
É proibido modificar o seu mecanismo.

Tão importante ou mais que ler o relógio é estar atento às luzes acesas e à energia gasta inutilmente.

CERON
CENTRAIS ELÉTRICAS DE RONDÔNIA

Ligue-se na Ceron, ela está ligada em você.

GOVERNO DO ESTADO DE RONDÔNIA

Iate Clube de Rondônia

Iate Clube de Rondônia
EMBARQUE NESSE REQUINTE
Informações : 221-4789

O despertar turístico do Vale Guaporé - Mamoré

Edmar Coêlho

Ao abordarmos a necessidade da implantação do sistema rodofluvial nos rio Mamoré Guaporé até Vila Bela de Mato Grosso, inseridos nos Projetos Prognamamoré e Promamoré, deixamos de falar da influência para o turismo, propositalmente pois, achamos ser um capítulo especial. Realmente a região é uma das mais atraentes no campo turístico, dado a peculiaridade da Natureza, o pitoresco das embarcações, o intercâmbio com a Bolívia, a mescla das línguas portuguesa e espanhola. De um lado o nosso mundo e do outro uma tradição e costumes diferentes, origens diversas. Ressalta-se, o entrelaçamento da secular amizade entre os dois povos, sem nenhuma restrição, a não ser dos próprios direitos internacionais inerentes de uma faixa de fronteira.

AS DEFICIÊNCIAS

Porém, há deficiências de transportes, de rodovias diversas, poucos campos de pouso. O Serviço de Navegação do Guaporé e empresas privadas não satisfazem a demanda de cargas e passageiros para ambas as margens destes rios. A região é carente de comunicações. É um mundo gigantesco isolado a gritar pela sua liberdade econômica e social. São seringais imensos, florestas incomensuráveis, [illegible] pelo homem. O turismo na área seria uma grande fonte de atrações e esta exploração está na estaca zero. A deficiência é realmente da falta de infraestrutura, nos transportes, meios de hospedagens, [illegible] mundo na falta de estímulo à exploração turística do pitoresco Vale Mamoré Guaporé.

SISTEMA RODOFLUVIAL

A implantação de um sistema rodofluvial no Vale descrito, nos ligando ao Sul do País, via Vila Bela de Mato Grosso, daria ensejo de estimular o turismo, [illegible] regulares. Hotéis [illegible] nos principais pontos como no Forte Príncipe da Beira, Costa Marques, Pedras Negras e Cabixi, ensejando tanto aos brasileiros como aos bolivianos o prazer de desfrutar daquela paradisíaca beleza, através das exóticas embarcações. O transporte preconizado pelo Protocolo de Intenções, celebrado entre os Governos de Rondônia e Mato Grosso, certamente seria um marco inicial ao nosso turismo, redescobrindo uma região onde a sua beleza deveria ser realmente apreciada. O Vale do Mamoré-Guaporé é um templo da Natureza onde muito se tem que admirar.

FONTE DE RENDAS

Tanto no Brasil quanto no Exterior, o turismo é uma grande fonte de riqueza. Esta fantástica riqueza em Rondônia está adormecida, de modo especial no Vale Mamoré-Guaporé, onde temos o monumental Forte Príncipe da Beira, construído há duzentos anos, a [illegible] do Divino, em Costa Marques, a própria exuberância dos rios já mencionados. São dois mundos que se abraçam. É uma região impossível de descrevê-la, senão [illegible] as suas mansas águas, onde a Natureza propiciou ao homem um dos seus maiores espetáculos visuais.

RETALHOS PARA A HISTÓRIA DE RONDÔNIA

ESRON PENHA DE MENEZES

Conhecedor profundo de toda a região onde exerceu atividades o General Cândido Mariano Rondon, tendo portanto feito várias percorridas montado em mulas e a cavalo, a pé, em canoas de índios, abriu picadas nas selvas com auxílio de civilizados e índios da região.

Deixou o General Joaquim Vicente Rondon os seguintes trabalhos publicados: Benjamin Constant, conferência realizada na Escola de Estado Maior no ano 1936 e publicada no Jornal do Commércio do Rio de Janeiro; O Índio — Sentinela das nossas fronteiras, conferência proferida no Colégio Militar do Rio de Janeiro e publicada pelo Conselho Nacional de Proteção ao Índio; Mobilização política e psico social, proferida na Escola Superior de Guerra e publicada pela própria Escola; Caxias — fator de brasilidade, conferência proferida no Teatro Municipal de São Paulo — publicada na revista Armas do Brasil em Revista; General Sampaio — patrono da Infantaria, discurso na Escola Militar de Realengo, publicado na Defesa Nacional; Vias de Comunicação de São Paulo, trabalho apresentado ao Estado Maior do Exército; Proposta de criação dos Territórios de Óbidos, Rio Negro e Solimões, memória; Rio Içá ou Potumaio — levantamento executado em 1934 para a Comisão Mixta de Letícia, impresso no Serviço Geográfico do Exército; Marechal Rondon, discurso proferido na Câmara dos Deputados — Anais da Câmara; Marechal Rondon, patrono da Arma de Comunicação, palestra proferida na TV-Tupi, publicada na Revista Militar Brasileira; Marechal Rondon, conferência proferida na Escola de Comunicações do Exército; Barão de Melgaço (Augusto Leverger), discurso no Instituto de Geografia e História Militar do Brasil; Missão nas Fronteiras, conferência proferida no curso de Estudos Amazônicos no Clube de Engenharia, além de vários outros trabalhos publicados em jornais e revistas.

Possuía o General-de-Exército Joaquim Vicente Rondon as seguintes condecorações: Ordem do Mérito Militar, grau de comendador; Medalha Militar de Ouro; Medalha do Pacificador; Medalha de Guerra; Ordem do Condor dos Andes — Bolívia — grau de Comendador e outras inclusive a Mérito Mal. Rondon do Governo do Território Federal de Rondônia e pela Sociedade Geográfica de São Paulo. Possuía também os títulos de cidadão: Riograndense pela Assembléia Legislativa do Rio Grande do Sul; Riberaltense, pela Alcadia de Riberalta — Bolívia; Curitibano, pela Câmara Municipal de Curitiba, e Caçapavense, pela Câmara de Caçapava — São Paulo, e Fluminense pela Assembléia Legislativa do Estado do Rio de Janeiro.

Era casado com a Sra. Maria Arlindo Rondon, de cujo consórcio nasceu-lhe um filho, Carlos Arlindo Rondon, Coronel-Aviador da Força Aérea Brasileira.

Dragon Rapid de Havilland fez o primeiro vôo ao exterior...

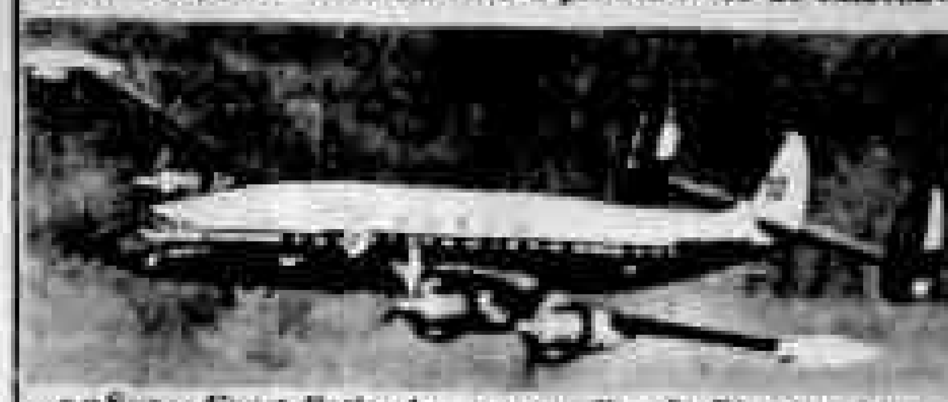

...e o Super Constellation inaugurou a ligação Rio-Nova Iorque

Varig comemorou 43 anos de vôos internacionais

O ano de 1985, exatamente o mês de agosto, assinala dois importantes marcos na vida da Varig e da própria aviação comercial brasileira: os 43 anos da primeira ligação internacional entre Porto Alegre e Montevidéu; e os 30 anos da linha para Nova Iorque.

O primeiro vôo para Montevidéu foi realizado no dia 5 de agosto de 1942, operado por um avião Dragon Rapid de Havilland. Era um serviço com duas freqüências semanais, partindo de Porto Alegre às quartas e sábados, retornando às segundas e quintas. Com a velocidade máxima de 210 km e capacidade para 2 tripulantes e 8 passageiros, o Dragon Rapid de Havilland fazia esse vôo em 3h30min.

A inauguração da linha para Nova Iorque foi no dia 2 de agosto de 1955, com um serviço bi-semanal, operando com os aviões Super G Constellation, ligando o Rio de Janeiro a Nova Iorque, com escalas em Belém e Ciudad Trujillo. Com uma velocidade média horária de 440 km e uma configuração de 62 lugares, o Super G fazia esse vôo em 28 horas. Um ano depois de sua inauguração, em 1956, o serviço registrava um aproveitamento de 74%. Com a introdução dos aviões Caravelle, em 1959, então os primeiros jatos a voarem na América Latina, que tinham a velocidade média horária de 607 km, o tempo de viagem foi reduzido para 14 horas. Eram três freqüências semanais, fazendo o percurso Rio-Belém-Port of Spain-Ciudad Trujillo-Nova Iorque. Em 2 de julho de 1960, o serviço progredia consideravelmente, com a introdução dos moderníssimos jatos Boeing 707 que, com a velocidade média horária de 802 km, reduziram o tempo de viagem para 9h30min. Após 14 anos de soberania dos Boeing 707, em 1º de julho de 1974, o **wide body** Douglas DC-10/30 foi introduzido na linha, fazendo o percurso, sem escalas, em 9h. Hoje a Varig voa diariamente para Nova Iorque, exclusivamente com os Boeing 747.

Os estagiários da ADESG/RO, em número de 65, que estiveram a semana passada no Rio de Janeiro e Brasília em viagem de estudos, visitaram o complexo VARIG no Rio, onde ouviram palestra de um assessor de como funciona a poderosa companhia de aviação nacional.

A grandiosidade das instalações da VARIG deixou a todos, deveras empolgados.

CEME

Aluízio Pimenta

A propósito do aumento de 20,6% no preço dos medicamentos que se atropelam nas farmácias, cujos são os nomes para uma mesma combinação química, indaga-se que é da CEME — Central de Medicamentos, órgãos autônomo incorporado à Previdência Social, destinado, portanto, a produzir remédios com a finalidade de suavizar as agruras dos pobres, que à falta de uma alimentação correta e até mesmo de outros hábitos salutares por impossibilidade absoluta, caem nas malhas das drogarias que proliferam por aí fabricando novos ricos.

Não se pretende atribuir à CEME, a responsabilidade pelo fabrico de medicamentos em quantidade suficiente ao atendimento de todos os pobres do Brasil (isso seria ideal, porém é utópico), mas imprimir, pelo menos, uma injeção de recursos nos laboratórios do Exército, da Marinha, da Aeronáutica e aos demais que atendem à Central de Medicamentos, no sentido de que ganhe nova visibilidade esse programa de atendimento dos mais abrangentes, dos mais úteis no carente, remanescente do governo anterior.

Por falar em recursos financeiros, a Previdência Social recebe ou não uma fatia do bolo arrecadado com a Loteria Esportiva e com a Loto? Se recebe, nada mais justo, então, do que proporcionar uma compensação aos pobres, que são a principal fonte de arrecadação desses jogos oficializados, contrapartida configurada numa ampliação de atendimento a essa gente sofrida. Para S. Exa., o Presidente José Sarney, o céu pode estar azul, a turbulência já passou. Porém será que o mesmo ocorre com milhões de brasileiros espalhados pelas cinco regiões, umas ricas outras pobres? Esperamos que com o céu límpido e calmo, o Presidente possa conduzir de modo seguro a aeronave, o que é bom para os passageiros de 1ª e de 2ª classe.

Os medicamentos da CEME são bons; não é, como no caso dos analgésicos "Dipirona" e "Ácido Acetil Salicílico", aquela infinidade de apelidos usados pelos laboratórios que os manipulam. Ninho, por acaso, um frasco de 500 ml onde foi condicionada solução de 20 aminoácidos, o Cau[illegible] mais Pectina tem ótimo efeito (nas lojas um [illegible] nomes e "Kaopectate"), além do Iodeto de Potássio, da Vitamina C, do Polivitaminas, da Eritromicina, etc, etc.

De modo que a CEME merece uma atenção especial dos que a compõem para preencher a sua utilíssima finalidade. Ou, se por acaso continua com o mesmo programa inicial, o povo também precisa saber disso, usufruir isso.

CONCESSIONÁRIA FIAT Automóveis S.A.

Comercial de Veiculos Ltda. (COVEL)

TABELA DE PREÇOS DE VEICULOS USADOS

TIPO DE VEICULO: 147-C
MARCA: FIAT
ANO DE FABRICAÇÃO: 1.982
COR: BRANCO ALPI
VALOR: Cr$ 10.000.000

TIPO DE VEICULO: PICK-UP - 147
MARCA: FIAT
ANO DE FABRICAÇÃO: 1.982
COR: BEGE DOLOMITI
VALOR: Cr$ 15.000.000

TIPO DE VEICULO: 147-C
MARCA: FIAT
ANO DE FABRICAÇÃO: 1984
COR: BRANCO
VALOR: Cr$ 17.000.000

TIPO DE VEICULO: OGGI CS
MARCA: FIAT
ANO DE FABRICAÇÃO: 1.984
COR: BRANCO
VALOR: Cr$ 18.000.000

TIPO DE VEICULO: 147/TR/SPAZIO
ANO DE FABRICAÇÃO: 1984
MARCA: FIAT
COR: PRETO ETNA
VALOR: Cr$ 20.000.000

TIPO DE VEICULO: BELINA VAN
MARCA: FORD
ANO DE FABRICAÇÃO: 1.982
COR: BRANCO
VALOR: Cr$ 13.000.000

TIPO DE VEICULO: PICK-UP-147
ANO DE FABRICAÇÃO: 1.982
COR: BRANCO ALPI
VALOR: Cr$ 10.500.000

PEÇAS-OFERTAS ESPECIAIS MÊS DE JULHO/85 - DESCONTOS ATÉ 30% A VISTA

CA. DIREÇÃO C/TERMINAIS	Cr$ 1.021.000	BOIA TANQUE GAS.	Cr$ 64.000
JUNTA HOMOCINETICA	Cr$ 430.000	PLATINADO	Cr$ 13.000
CAPO FIAT ANO 1980	Cr$ 1.300.000	VELAS DE IGNIÇÃO	Cr$ 14.000
ARO DE RODA	Cr$ 349.000	CORREIA DENTADA	Cr$ 47.000
PARA-CHOQUE DE FIBRA	Cr$ 220.000	PASTILHA DE FREIO	Cr$ 58.000
GRADE DIANT. SPAZIO	Cr$ 114.000	TRIANGULO	Cr$ 20.000
PARA-LAMA DIANT. SPAZIO	Cr$ 284.000	ROLAMENTO RODA DIANT.	Cr$ 96.000
JG. DE CAPA BANCO SPAZIO	Cr$ 440.000	ANTENA AM/FM	Cr$ 21.000

GRUPO TOURINHO

[illegible] PORTO VELHO

COVEL

ARQUELAU DE PAULA

ADVOGADO

CÍVEL - COMÉRCIO - AGRÁRIO

EDIFÍCIO RIO MADEIRA, 2º ANDAR
CONJ. 202/203
TEL.: 221-7037

TUTTI-FRUTTI

A MANEIRA NATURAL DE SE ALIMENTAR

AV. PINHEIRO MACHADO 1137
PORTO VELHO R.O

AGORA EM RONDÔNIA

RONDATA COMPUTAÇÃO

IBM-PC APPLE TRS-80 SINCLAIR
Assessoria — Consultoria
[illegible]